朝鮮日報 夕刊 十五日(土) 本紙朝夕刊十二面

殷賑産業會社、工場 個別的貯蓄目標額決定

俸給支拂時에先除貯蓄

【東京電話同盟】百億의貯蓄增加를 目標로하는貯蓄奬勵 第二年度는 殷賑産業方面에 主力하기로되엇는데 十四日大藏省에서 開催된貯蓄奬勵 關係各省連絡會議에서 協議한 結果드디어殷賑産業方面 會社工場의 個別的貯蓄目標額을決定한後 俸給에서 먼저 控除하기로되엇다 目下大藏省에서 各貯蓄制度를 確立하려고 希望하고잇는 全國約九萬五千工場에서는 爲先 生活刷新을行하고 冗費를節約하야 今年度의 貯蓄目標額을 決定하야 陸海軍指定工場은 陸海兩省에其他는各府縣에 提出케하야 當局에서 審査한後目標額이 實力以下로判定될境遇에는 이를修正하고 또一流大會社工場은 直接 大藏省에서 決定할豫定이다 그리고 目標額決定標準으로서는

一、事變前收入에 對하야增加된收入을 原則的으로 貯蓄可能額으로 認定

一、貯金은 [illegible] 同時에 大會社工場에는 直接各貯蓄[illegible] 되어 近近各大官廳連名의依賴狀을 發送할터이다

★ ★

高桂竣重傷

【太原十四日發同盟】山西省部에 出動中인 高桂竣四十二團의 第八十四師部隊長 高桂竣은 我軍과 交戰하다 重傷을 받고 目下山西에서 [illegible] 中인것이 判明되엇다 그리고 高桂竣의 [illegible] 死하엿다

英、佛、蘇三國間에

反侵略空軍同盟結成?

獨伊包圍工作着着進捗

【倫敦十四日發同盟】英政府는國內一部의 反對에鑑하야 蘇聯政府와의 共同戰線結成에 關하야 躊躇하고잇던바 戰略上 必要와 佛政府의 希望에鑑하여 英、佛、蘇三國間 反侵略空軍同盟을 結成할 方針이라고 解釋된다 할리팍스外相은 十四日午後 마이스키蘇聯大使와 會見하고 以上의方針을 傳하는同時에 시스駐蘇英大使에對하야도 리트비노프外務人民委員과 交涉하도록 訓令하엿는데 英國의訓令要目으로서 傳하는바는 如左하다

一、保障國이 侵略을 바들境遇 英、佛、蘇三國政府는 空軍으로써 被侵略國을 援助함

一、三國政府는 被侵略國에 軍需資材를 提供함

波蘭、羅馬尼亞兩國政府는 蘇聯軍의 自國領通過 乃至 進駐에 難色을 보이고잇스나 空軍에依한援助에는 異議가업는듯 英政府에 通達한模樣이다 그리고英國軍當局에서는 連日 參謀會議를 開催하고 埃及 지브랄타르 防衛其他 對策을 檢討하고잇다

【倫敦十四日發同盟】英國의波蘭 希臘、羅馬尼亞 援助宣言으로英國의 獨伊包圍體形은 着着形成되고잇다 英政府는 蘇聯을 同盟國에 加盟시키는데 對하야波蘭、羅馬尼亞等에 難色이 잇섯스나 이를 無視하고 英、蘇間에 折衝을 開始하기로되어 할리팍스外相은 對蘇折衝開始에앞서波蘭、羅馬尼亞의 對蘇提携反對의 態度에 對하야 波蘭、羅馬尼亞兩國이 侵略의 脅威를 바더도 蘇聯의 支援이업스면 英、佛이 援助하기前에 侵略國이 蹂躪하게될點을 主張하야 說服에 成功하야 對蘇提携의 具體的第一步를 내어드디게 되엇다고 한다 그리고 英政府는 土耳其와 活潑한 交涉을 거듭하고 잇다 英國、土耳其相互援助條約及 土耳其의 對羅馬尼亞保障條約締結도 近近 實現될 模樣이다 그리고 傳하는바에 依하면 現狀打破國의 하나로看做되는 匈牙利는 最近의 國際形勢에 焦慮하야 巴爾幹協商諸國과 懸案을解決하고저 近近交涉을 開始할氣運이 濃厚하다고傳한다

調整理由는엇다

米大統領 米洲共同防衛强調

【華盛頓十四日發同盟】歐洲情勢의 逼迫化에 對한 米國政府의 態度가 注目되던 이지음 루즈벨트大統領은 十四日午前十一時 라디오로 米洲諸國에 對하야放送演說을 行하야 全體主義諸國을 詰難하는同時에 米洲共同防衛精神을 强調하엿다 演說內容은 如左하다

얼마前 某大國의 首相은 自國이 地中海의 俘囚는 되지 안는다고 誣하더니 其後 얼마안되어 某大國의 最高指導者는 一國이 他隣國과 獨立을 保障하는協定을 締結한것을보고 自國은 包圍政策의威脅을밧고잇다고하고잇스나 平

獨逸의欲求는 東南歐로主義

米大統領放送과獨逸側反駁

【伯林十四日發同盟】獨逸官邊에서는 루즈벨트大統領의 라디오演說에對하야 적지안흔 憤懣을 보여 루즈벨트大統領이 民主主義各國을 操縱하야 獨伊樞軸을 威脅하고잇는 黑幕인것이 右放送演說에依하야 明白히되엇다고 보고잇다 그리고 나치스黨方面에서도 非常히憤慨하야 獨逸政府는 아마近近反駁聲明을 發할것이라고말하고잇다 이번汎米演說은루즈벨트大統領의演說로서는 比較的穩健한便으로 憎惡라기보다 오히려誤解에基한것으로 보는便도잇스나 大勢는 米國은 介入할 必要가 업다는 意見이 壓倒的이다 消息通의 見解를 綜合하면 如左하다

米國이 當面하고잇는 問題는 決코 루즈벨트大統領이 主張하는바와 가튼 歐洲의問題가 아니다 現在 米國에게는 누구도 侵害치안흘것이나 獨逸에서는 飢餓는 現實의問題이다 獨逸의 欲求하는問題는 東南歐로主義인데 米國은 東南歐까지 云云

李堈妃殿下 東京에御安着

【東京電話同盟】李堈公殿下의御生母 李堈妃殿下께서는 康御用掛、幀永暢託等을 陪從시키시고 十五日午後三時二十五分 東京驛에到着하섯다 蕪谷常盤松御殿에서는 末松事務官을 國府津驛까지 御出迎시키시는 一方 李鍵公同妃兩殿下께서는 今春學習院初等科와 幼稚園에入學하신 第一男子李沖殿下 第二男子李沂殿下를同伴하사 午後二時二十三分新橋御殿 橫濱驛까지 出迎하시어 御母殿下와함께 御入京 곳自動車로 常盤松御殿에 드시엇다

聯盟의機構擴充

精動運動을强化

南總督을名譽總裁로推戴

朝鮮民衆의 總力發揮와 아울러 國民精神의 昂揚을圖하고저 國民精神總動員朝鮮聯盟을 主體로하는 朝鮮民衆의 精神運動은 드디어 本格的陣容을 整齊하기로決定되어 一兩日中 正式으로 發表할모양인데 그大槪의 內容이록

一、總督府部內의 聯盟에對한協議機關으로서 現在情報委員會幹事會를 一層强化하야 各局長을 中心으로하는 協議機關을 設置함

一、總督府內의 聯盟에關係한事務는 從來學務局에서 司掌하여왓스나 精神總動員運動을一部局에 偏在시키지안는 原則에서 此를學務局으로부터 官房文書課에 移管함

一、朝鮮聯盟의 機構强化를圖하기위하야 南總督을 名譽總裁로 中村軍司令官、大野政務總監、尹德榮子를顧問으로推戴함

一、參與制를新設하야 李王職長官、朝鮮軍參謀長、憲兵司令官을招하야 官民有力者를推戴할

以上과가튼 强力的陣容을整備하는 內容機構인데 이에對하야 南總督 川島聯盟總裁는 十五日午前左와如히 談話를發表하엿다

南總督談

半島의 國民精神總動員運動은 昨年七月、事變一周年을 機로하야 京城에 朝鮮聯盟의 組織을 본以來 全鮮에亘하야 各團位團體의 結成을告하고 訓練及實踐의過程에進出한것은 余의欣快로하는바이다 그리고 이運動은 從來의例를 보지못한 新體制下에 [illegible] 參與하기로되고 一方

朝鮮聯盟에서는 官民代表를 網羅하는 企劃及 實施機關인 理事會及參事會를 設하게하는다 그리고 總督府의 委員及幹事인者는 同時에 聯盟의 理事及參事인 資格에서 恒常總督府와聯盟間에 密接한連絡을 保持시킴에잇다 그리고 總督府의委員會、幹事會及聯盟에關한事務는 精神總動員運動을 一部局에偏重하지안는 趣旨에서 從來의學務局으로부터 官房文書課에移하야 이를 司掌시키기로되엇다

또 既設機關과의 關係에서는 農村振興運動의 機構는此運動과相侯하야 表裏一體의 活動을시키고 其他從來의 行政的指導機關도 한 目的에邁進하는것은 勿論 更히그 擴充强化에 努力하는同時에 特히 其精神的指導에는 聯盟의指導原理의目標에 單一順應하야準然一體인 精神運動에 努力하기로되엇다

要컨대 聯盟運動은半島事業하야 一億의系統的細胞組織의 擴充을圖하고 內鮮一體 即半島官民을擧하야 皇國臣民으로서 日本精神의 昂揚에 徹底하고國體一體의[illegible] 本運

川島總裁談

余가 國民精神總動員朝鮮聯盟總裁로서 着任한 以來 各道를 巡視하야 어머 約半數의視察을 了하엿다 道聯盟으로부터 愛國班의 末梢에 至하기까지 指導者가 熱心히 硏究하야 實行하고잇는것은 진실로 欣快에不堪이다 施行으로부터 도리어면 언제나 其所見은 一一總督에게 報告하여주엇다

時局의 推移에 伴하야 本運動이 益益其機能을 發揮하지안으면안될 此際 總督府에서는 全部局總動員으로 加勢하야 주게되어 總督府內에新히 企畫協議의 機關을 設하는等 진실로 힘차게 生覺한다 一方本聯盟에서는 總督府와 軍部와 密接한連絡을 保持하야 眞實로 官民一致의 强한活動을 促致必要로부터 本聯盟의 機構內에 總督府의 首腦者를 迎하기로된것으로 遠般來內部의機構、組織의改變에 着手하야 겨우成案을 得한것이다 그改正의重大한것은本聯盟의 理事內에 總督府의各局長을迎하야 本聯盟에參與하여주게된것과有力한參事會를新設하야 參事로서 官民으로부터 新進氣銳의士를選하고 또軍部에서도 內面的으로 聯盟의機構에協力하여주기로 된것이다

이리하야 된新機構는 從來의것보다 一層强固한것이되어 運動의의것으로되엇다 吾等은本運動에就하는者는 非常時局、皇國精神을發揮하야 內鮮一體의實을擧하고 聖戰의目的을貫徹하야 新東亞建設의 鴻業에邁進하고저한다 特히全鮮官民의協力을 希望하는바이다

波蘭陸軍省發表

十八歲서廿歲까지

兵役適格者召集

獨波國境의風雲漸急

【알오十四日發同盟】[illegible] 波蘭陸軍省은 十四日 滿十八歲、二十歲 壯丁中 兵役適格者를 召集하기로 決定한旨를 發表하엿다 이로써 波蘭陸軍의現役과 前者召集된 豫備兵을合하야 總數百萬의兵力을 整備하게 되엇다 波蘭陸軍의 今番 處置는 最近 獨逸側이 [illegible] 實로 슈나이데뮬르及 [illegible] 實레시아地方等 獨波國境地帶에 大軍을 集結中이라는 風說에 對應한것이라고 보고잇다 [illegible]

對立된二大陣營

歐洲政局을左右할

【羅馬十四日發同盟】알바니아併合으로 말미암아 急迫해진地中海及東南歐의情勢는 英國의英伊協定의 友好存續과 旣成事實承認에依하야 依然히緊張이흘리엇는데 羅馬外交界에서는 今番 [illegible]

獨波國境의風雲漸急

入城式無期延期

프軍의마드리드

【브르고스十四日發同盟】프랑코軍은 西班牙全土占領을 記念하야 來五月二日 盛大히마드리드入城式을 擧行할 豫定이엇스나 [illegible]

銃後對策으로 英"女子耕作軍"組織

【倫敦十四日發同盟】英國政府는 歐洲政局의 逼迫에鑑하여 急히 戰備를 整頓하고잇는데 十三日 [illegible] 『女子耕作軍』을 組織하[illegible]

루大統領演說에 伊官邊側大憤慨

【羅馬十四日發同盟】루즈벨트米大統領의 라디오演說에關하야 伊太利官邊에서는 右放送演說은米國의歐洲에對한 挑發的干涉의新運左라하야 자못憤慨하야 잇다파시스트側에서는 米國은 歐洲에 容喙하야 他國을爭하야 火中에 밤을주게되는 破局에빠지리라고 보고잇다

時事解說 米國의對日政策

米國의 外交政策의 [illegible]

戰爭은不可避 米國側의觀測

【華盛頓十三日發同盟】歐洲政局이 緊迫하야지[illegible]

마이스키駐英蘇大使

英外相과重要會談

【倫敦十四日發同盟】마이스키駐英大使는 十四日午後 外務省에 할리팍스外相을訪問 長時間會談하엿다 [illegible]

英朝野는好感

【倫敦十四日發同盟】루즈벨트米大統領의 [illegible]

차노伊外相

外交政策闡明豫定

【羅馬十四日發同盟】十三日파시스트大評議會에서의 [illegible]

필딩獨卒相

伊首相等과會談

【羅馬十三日發同盟】[illegible]

八面鋒

◇ 波蘭서는 十八歲以上者를 兵役適格者로 召集한다고 發表、

◇ 英國도 强制兵役制를 實施、

◇ 經濟制裁가 何等 效果를나타내지 못한것은 伊太利의經驗으로 알어지만、

◇ 米國一國의 힘으로 어쩌지 못할것은 想像키 不難한일。

◇ 滿都의人氣를모으며 都市對抗競球戰 開幕。

◇ 鄕土의 名譽를걸고 싸우는 競技니만치 各都市의 關心이 큰까닭。

◇ 協成實業學校에 新財團이들어오다 敎育界의 新朗報。

政友會總裁問題好轉?

中島氏發議로代行委員會開催키로

【東京電話同盟】十四日의 政友會代行委員會는 中島氏의發議로 總裁問題解決案을엇고저 來十七日에 會合하기로하고 散會하엿는데 中島氏發議의 眞意는 [illegible]

定期敍位

【東京電話同盟】 [illegible]

正四位勳一等 田邊治通

正四位勳二等 [illegible]

人事·集會

▲松藤龍雄氏(總督府外務部長)東京出張中 十六日午後一時三十五分 京城驛着歸任豫定

▲木野藤雄氏(總督府産金課長)東京出張中 十四日午後歸任

▲申浩均氏(金剛製藥所營業部長)

▲韓圭明氏(朝鮮商業銀行鍾路支店支配人代理)

▲延實善氏(同上)

▲張澤俊氏(本社社員)京城府北阿峴町七의五七 自宅에서 [illegible]

不老長壽 强精回春 更少年藥 百補丸 京城堅志町 平和堂 一劑十円

急募 大邱、忠州、春川、海州、咸興右地ニ出張所長ヲ招聘ス 昭和生命京城支部

金融 朝鮮商興金融社

賣鑛 [illegible]

運轉手 [illegible] 京城西大門町 鮮第一自動車學院

看護婦見習採用 [illegible]

支那語夜學 第二回開講 同民會

小牧場 讓渡

朝報案內

朱印

鑛山 出願 賣買 三和公司 京城公平町六六番地 電光一九五六番

水荏 豐信商會

大輪의燒付機간곳마다成功!! 大輪商會

無代進呈 和信鎖連店 全朝鮮各地方 和信萬年筆 黑軸 1.50 2.00 2.50 3.00 和信萬年筆 色軸 2.00 2.50 3.00 目下連鎖店募集中 和信連鎖店宣傳係

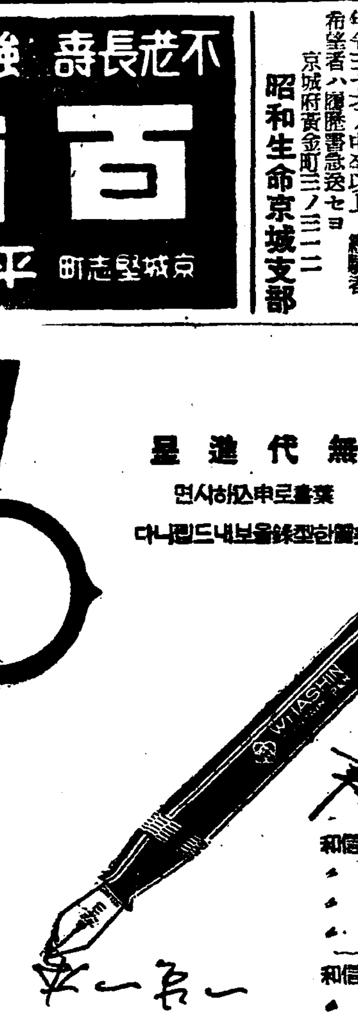

春物大賣出中 全朝鮮一齊히

물건든든한 화신연쇄점

값아진되는 화신연쇄점

신용제일의 화신연쇄점

친절본위의 화신연쇄점

류행에앞선 화신연쇄점

물건풍부한 화신연쇄점

本社主催 第二回 全朝鮮都市對抗蹴球大會 第二日

"젊은意氣"의奔流로 뒤덥힌場內의興奮相

觀覽席엔人波萬頃、無風의蹴球날씨

豪壯！八雄의角逐戰開幕

보기드믄 갈격속에 청춘의제일회전을마치고 제이일의 이회전으로 들어간 본사주최 도시대항축구는 십오일오후한시부터 다시경성운동장에서 열리엇다 이날출전한팔강호들은 전날의일회전에 상대편을 영패(零敗)만시킨 강적뿐이라 경기는필연 백열적인 접전으로종시하여 근래에보기드믄 흥분과 긴장이장내에넘치엇다 이날일기도역시 활짝개이고바람조차잔마저 경기를진행하기에는 절호의 컨디슌이엇다 더구나 오늘은반공일이라 경기시작되는 오후한시경에는 물미듯 밀려드는관중으로 해서 스탠드는 삽시간에 인파로 휘덥히고말엇다。 이윽고 경기가개시되니 열에넘치는 젊은이들의 힘찬활약이 서로 백중하야 맹렬한 공방전이 전개되어 이에 흥분된 관중의응원소리는 장내를진동하고잇다

龍虎의相搏戰

對平壤戰廣州軍惜敗

경기는 오후 한시정각 평양(平壤)대광주(廣州)전으로시작이 되엇는데 평양은 관서의 패자로서 대회의 유력한 우승후보팀이라 무명의광주팀으로서는 상대도안되리라 보는것이 일반의 예측이엇스나 무명의 광주군의분전은 완전히 이예측을깨치고 접전 또접전!하나를일흐면 하나를 빼앗는격으로 맹렬한공격전의게임으로 종시하야 오랑내는 관중에게 손에땀을 쥐게하는 흥미잇는게임의연속이여 장내의 공기를 일층흥분케하엿다 그래서 평양대광주군의 승부는 전반전 이십분에 평양군이 먼저 한점을이기자 광주군이 이에반격하야 삼십이분에 한점을 어더 일대일로동점 경기는 백열화한가운데 진행되다가 후반전 삼십일분에 평양이 한점을 어더 결국이대일로 평양이 득승하엿는데 경기중에 광주군의 길려 송병택(宋炳澤)군의 기민한활약은 대미끼이엇다

京城對元山 戰端開始

평양군과 광주군의 접전이끗난다음 곳이어서 경성군과 원산군의경기가 시작되엇는데 방금은 승부를예단키어려운 격전으로 관중의손에 땀을쥐게하고잇다

戰績

平壤2 廣州1 【前1…1】【後1…0】

【第一次戰】平壤對廣州의 第二回戰은 十五日午後一時六分부터 金極琪(主)邊國鉉、李容一(線)三氏審判아래 平壤先蹴으로 開始된바前半戰에 平壤FW線은「突파스」戰術보다「突破」으로堅固한廣州의 골포스트까지 여러번 肉薄하엿스나 廣州의GK宋秉澤의好守에 平壤의高低雙方의猛攻을完封시켜오던중 二十分豐壤軍은廣州軍 너무攻勢에나아가 自陣의空虛에 平壤軍의巧妙한파스로나와서 R1韓善元의 猛射는 廣州의GK 너무나와섯다가 쌍이넘어가 골인되어平壤軍이一點을 리ー드하자 三十二分에廣州의 FW線은 猛攻으로 一擧에 平壤陣營을突破코 CF吳仁根의 猛蹴은 보기조케 골인되어 一對一의 同點으로 게임은 白熱化된채 前半戰을 마치고 後半戰에 들어가 巨濟의役目을 자랑하는 平壤의FW線의 攻擊 前衛部隊의 猛攻을 廣州軍의 死力을다한 激防戰으로 게임은 膠着된 興奮된 白熱戰이 展開되던中 廣州軍도 찬스를여러번 어덧스나 左右兩翼의 突擊猛攻이 느저서 機會를노치다 三十一分에平壤의LW로부터 보내준볼을CF吉道永의 好蹴은 골포스트左側을 보기조케 골인되어 一點을加하자 最後의廣州軍의 攻擊도허되히 結局廣州의 惜敗으로 平壤이 二對一로 平壤勝하엿다

前後計			前後計	
1 1 2	【平壤】		6 8 14	【廣州】
3 3 6			0 1 1	
4 2 6		自由	4 2 6	
0 0 0			0 0 0	

大會寫眞畫報 (상)은 물미듯밀려드는 스탠드의 열광된 관중들 (중)은 아나운서—의 전향방송 (하)는평양광주의 전접광경

熱戰의實況을 全道에放送

京城放送局아나운서總出

이날 특히경성방송국에서는 경기장에 마이크를설치하고 경기실황을전파에담어 전조선 방방곡곡에 전달코저 임시방송부대를편성한후 메인스탠드 한편에 집을치고 정각전부터 대기중이엇는데 경기가개시되자 제일전에는 송지영(宋芝英)씨 제이전에는 이현(李炫)씨 제삼전에는 고제경(高濟經)씨 마지막 제사전에는 심형섭(沈亨燮)씨이러케 일류아나운서를 총동원시켜 전후경과를 알지못해 안타가워하는 전조선팬들의 요구에 보답하엿다

五月의地方選擧는 明朗公正을"못토"로

今日道에서取締方針을決定

오월이십일일 전조선일제히시행하는 부、읍회의원 면협의회원선거일을 아페두고 선거운동이 가장 격렬할것으로 예상되는 경기도에서는 취체방침을협의결정하야 명랑한 선거를 실행하고저 도경찰부에서는 십오일아침 열시부터 도회의실에서관하 이십오경찰서 고등주임을소집하고 선거취체협의회를열엇다 먼저 고(高)경찰부장으로부터 시국의 중대성에비추어 명랑하고 이상적인 선거를 실행하도록 취체당국으로서는 취체에만전을 기하라는뜻의 훈시를한다음 취체에관한 세목적지시와주의가 잇섯고 각서 고등주임으로부터는 지방의실정에관한 보고와취체에 대한 여러가지협의를한다음 회의는하므로 끗을마첫다 회의를마친다음 고경찰부장은 다음과가튼 담화를발표하야 명랑한선거를위하야 선거관계자각위의 협력을 구하엿다

高警察部長談

지중아집서 장기건설의 성전하 조선에잇서서는 지방제도개정이래 제삼회의 지방의회(地方議會)총선거가 드디어 오는 오월이십일일부터 일제히 시행하기로되어 본도관하에서도 그날은 경성、인천、개성의 각부회의원을 비롯하야 각읍회의원과 면협의회원의 총선거가 시행하게 되엇다 그리하야 본도에서는 여기대한 취체규칙을 결정하엿다 부읍에잇서서는 이미 제정한비가잇스나 면협의회원의 선거규칙은 이번에 처음으로 적용하게된 관계상 종내의관행에따라 모르는사이에 규칙을 위반하는 행위가 업도록 충분히 주의하기바란다 또 부읍회의원 선거도 이규칙의 일부를개정하엿는데 선거관계자 특히 입후보 여러분은 소할경찰서와 잘연락하야 취체표준을 틀림업시 지켜주기바라는바이다

입후보자와 운동자와 일반유권자는 충용한황국신민의 노고를생각하고 일억만국민의일치단결해야할 이때임에비추어 선거의공정은 후방의정치의기초가될줄께닷고 위축하는 선거가업도록 주의협력하여줄을로밋는바이다

선거관계자 여러분은 선거정기일이 절박함에따라 선거경쟁에 열중한나머지 위반행위에 빠지지안토록 자숙자계하기를 재삼바라마지안는바이다

禹命濟服役

누부—동일은행 거지수형(手形)사건의 피고로 심상일 경성지방법원에서 징역삼년언도를 받은 우명제(禹命濟)는 십오일 상소권을 포기하엿다

運動能力標準表

府內十一學校에實施

총후국민전력의 증진을 도모하기위하야 총독부학무국에서는 년령별 운동능력표준표를 작성하엿는데 이를우선 경기중학(京畿中學)을 비롯하야 부내십일개학교에 실시해보기로되어 십오일 총독부로 그십일학교 대표자를 소집하야 고(高)학무과장 유관을보러 표준표에관한 설명이잇슨다음 그실시에 만전을 기하라는 주의가잇섯다

麥酒、淸涼飮料類의 自肅的協定價格決定

京畿道產業課、業者代表間에折衝成立

경기도 산업과에서는 전부터 여름게절을압두고 맥주와 사이다의 판매가격을 협정하기로되어 경성부내의 생산자와 도매소매의 업자 대표와 자치적으로 대체에대하야협의한결과 경성부내에서의 판매가격을 다음과가티 결정하엿다

一、麥酒類

品目		小賣販賣價格
사뽀로삐—루	一瓶	四一錢
기린삐—루	〃	四一
사구라삐—루	〃	四一
아사히삐—루	〃	四一
사뽀로黑삐—루	〃	四四
기린黑삐—루	〃	四四
사꾸라黑삐—루	〃	四四

二、사이다—類

三矢사이다	一瓶	一三錢
리본시—트론	〃	一三
三矢平野水	〃	一三
기린레몬	〃	一三
기린사이다	〃	一三
기린시—트론	〃	一三
기린炭酸水	〃	一三
미요시사이다—	〃	一三
캄피오사이다—	〃	一八
호시사이다—	〃	一七
스타—사이다—	〃	一七
스타—炭酸水	〃	一六
銀鶴사이다—	〃	一七
白鶴사이다—	〃	一三

시敎員들에게 訓育上注意

사립현일소학교원 대이동으로 해서 경성부에새로부임 전입된 소학교원은 일백십칠명의 다수에달하는데 그가운데는 생전처음으로 서울구경을 하는이도잇스므로 경성부학무과에서는 아동훈육상유감이 업게하기위하야 십칠일오후한시에 그들을 부청에소집하야 조선신궁을 참배한다음 동두시부터 부회의실에서 그고로부윤(京畿府尹)으로부터 그들의각오를 새로이하는동시 산전총무부장(山田總務部長) 강야경(岡野定)학무과장으로부터 훈육에 매진케하기로되엇다

全朝鮮力道大會

五月五、六兩日間開催

朝鮮中央基督敎靑年會主催 朝鮮體育協會主催 朝鮮重量擧聯盟 本社後援의 第十二回全朝鮮力道選手權大會는 來五月五、六兩日間 鍾路靑年會體育室에서擧行할터인데 申請期日은 五月四日午後四時이며 參加金五十錢을 添付하야 主催側에 提出하야주기를바란다 그리고 計體量은四日午後五時부터 YMCA體育室에서 行할터인데 體量別은 五十一瓩 五十四瓩 五十七瓩 六十瓩 六十七瓩半 七十五瓩 八十二瓩半級의 나누어 直立兩肩推上(押擧) 兩手一擧動引上(拿擧) 兩上支拔擧上(抄擧)等의 三種目競技를 日本重量擧競技協會規定에依하야 總計最高點者를各階級에서第三等까지選拔하게되엿다

"左翼理論"黨 九名에判決

金鼎星等兩名만體刑

회사원 여점원「카페ー」여급 직공등 아홉명이 좌익이론을탐구하다가 소화십삼년칠월일 부내종로서에검거된 김정성(金鼎星)외 여덟명에 관한치안유지법위반피고사건의언도공판은 십사일오후 경성지방법원에서 열렷는데 황권(荒卷)재판장으로부터 다음과가튼 언도를하엿다

▲金鼎星 懲役二年(未決通算六〇〇日)
▲朴仁濟 同二年(未決通算六〇〇日)
▲崔秉稷 同一年六月(四年間執行猶豫)
▲李鍾德 同一年
▲尹彦鎔 同一年
▲文鶴培 同一年
▲朴寅植 同一年
▲朴○濟 同一年
▲朴內鎬 同一年
(以上六名三年間執行猶豫)

天氣豫報

槪況 低氣壓은 東支那海中部에잇서 東進하고잇고 高氣壓은 北支那及 滿洲北部로부터 朝鮮에퍼지고잇고 本邦도 氣壓이 高다 朝鮮은晴 其他는晴、滿洲도大槪 개이엇스나 北支那는 흐리엇다 本邦은晴雲不定 玄海灘과 九洲西部及 靑森海峽은 降雨가잇고 札幌에는 降雪이잇다

豫報 今夜도明日도 흐릿다 개엿다하다

昨日最高 二四度九
昨日最低 六度八
十五日最低 一二度二
今日正午 一二度七

教學研修所

廿六日入所式

전조선 초중등학교 교원을 재교육하는 목적으로신설된 교학연수소(敎學硏修所)의 제일기생 오십명에대한 입소식은 오는 이십육일 부내삼청정(三淸町)에 잇는 임시교사인시중회관(時中會館)에서 거행하기로되엇다 이 제일기생오십명에대하야는 각도로부터 추천을바더서 총독부학무국에서 이를전형중이던바 요즈음 결정하야 실시일간도의과 사범학교에 대하야 통첩를띠잇는데 결정된자는 다음과갓다

▲京畿道七名▲忠北二名▲忠南三名▲全北三名▲全南三名▲慶北五名▲慶南三名▲黃海四名▲平南四名▲平北四名▲江原三名▲咸南三名▲咸北二名▲京城、大邱、平壤、咸興師範一名式▲計五十名

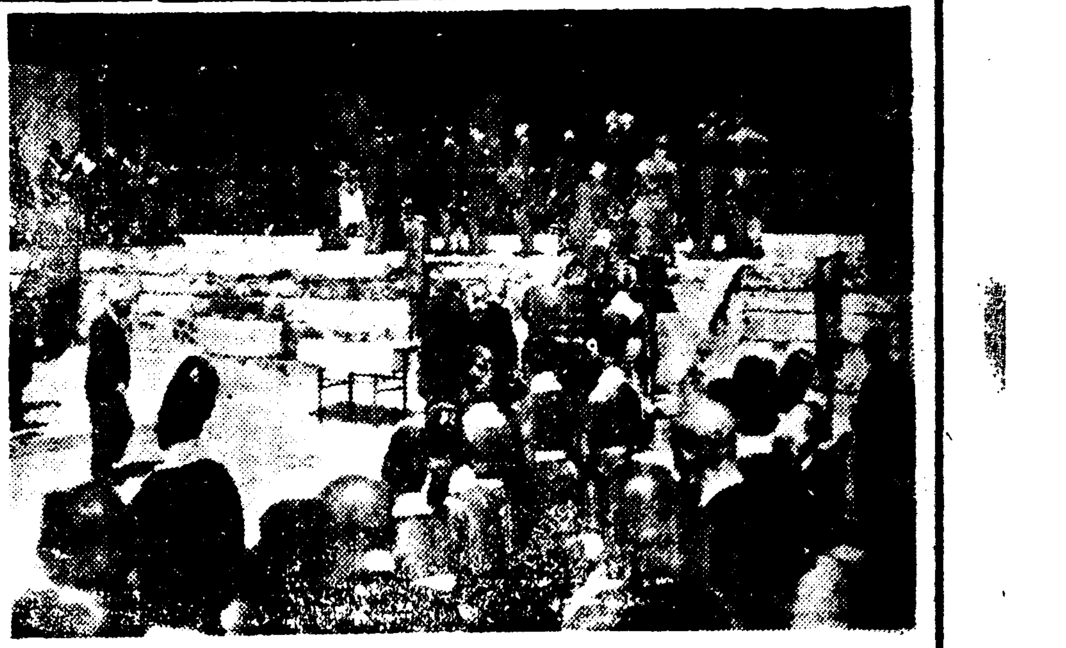

春期釋奠

經學院에서盛大히執行

경학원(經學院)에서는 십오일오전십시부터 대성전(大成殿)에서 윤대제학(尹大提學)집례하에 거행하엿다 이날의 제차를 보면 오전구시사십분까지에 일반참배자가 입정착석、집례사배착석、알사、악수、무인(舞人)착석、대축(大祝)파 제집사사배착석、강사착석、헌관착석、총독총감착석의 순서가 끗난후 주악으로써 식전은 개시 큰북(大鼓)울울리어 참렬자일동사배(각단체대표)가잇자 주악이 끗난후 헌관등의 설차를 역시주악 리에거행하야 종실일시경에 마치후 총독총감이하 집례 헌관대축파 일반참렬자가 회하하야 총독 총감 군사령관의 기념식수가잇섯고 다시계속하야 동십일시반부터 명륜당(明倫堂)에서 강연이잇섯다 이날참렬자는 총독 총감 군사령관이하 총독부

오늘의放送

第二放送 ▲午後六時 노래공부 ▲六時二五分 어린이新聞 ▲六時三〇分 라디오時局讀本 ▲七時三〇分 講演 ▲八時 歌曲 ▲八時三〇分 新作才談「말못할 ...」 ▲九時(城) 民謠 ▲九時一〇分(城) 伽倻琴散調와 倂唱 ▲一〇時一〇分 中等學校...

第一放送 ▲午後六時(東) 物語 ▲六時二〇分(東) 어린이新聞 ▲六時二五分(京) 講演 ▲七時三〇分 (大) 國民歌謠 ▲七時四〇分(東) 講演 ▲八時(大) 軍歌 ▲八時二〇分(東) 物語 ▲八時五〇分(東) 詩歌朗唱 ▲九時五分(東) 라디오風景

自動車橋下에墜落

運轉手五名重傷

釜山釜田里의慘事

【慶南支社電話】지난십사일 경남자동차회사 구포영업소(慶南自動車會社龜浦營業所)에서 운전수일동여섯명이 공휴일을 이용하야 동래온천장에 벚꽃구경을갓다가 그날오후 여섯시반 경남제일구자동차를 ... 김정화(金鼎和)이가 운전하야 구포로돌아오다가 오후일곱시오분경 부산부 부전리(釜田里)전포교(田浦橋)에서 떠러저서 허용이(許龍伊)등 다섯명은 삼주일이상 치료할중상을 입엇고 한명은 경상을입엇고 그부근병원에 입원치료중이다

少兒二名重傷

빅타ー一陽春傑作譜
KJ一二七七 追憶의豆滿江 宋達協
KJ一二八一 情다운우리 朴丹馬
KJ一二七四 울러이야요 黃琴心
KJ一二七五 당신임니다 黃琴心
KJ一二八七 섬색시하소 安玉鏡
KJ一二八四 無情한사람 趙白鳥
KJ一二八五 봄꾀리 朴丹馬
KJ一二八六 봄風景 李圭男 朴丹馬

春季受驗期切迫 洋藥全集(六百種) 漢藥全集(五百種) 藥種商講義錄 革新版 見本進呈 京城茶屋町二七 朝鮮藥業研究社

山葉手風琴 日本樂器・京城出張所

簿記生徒募集(晝夜間部) 京城實踐簿記學院 太平通 大漢門前

製造 卸商 漁具 投網 鳥網と釣具 京城 竹添町 網屋

コロムビア蓄音器
蓄音器・電蓄の御求めは 絶對優秀のコロムビアを
コロムビアポータブル No 204 No 203 ¥50
卓上型 NO.117 ¥110
電氣蓄音器 NO.301 ¥235
電氣蓄音器ラヂオ兼用 NO 330 ¥215
京城鍾路 山口樂器店鍾路支店 電光③〇〇四八

在庫豐富 純綿ワイシャツ 各種ワイシャツ 高級ネクタイ ズボン吊カウス釦
三吉商店 京城本町二 電本局七〇二九

우리의 시

봄을두고지은 시조

[illegible]

동창이 밝앗 나냐
노고 지리우지즌다
소치난 아희 놈은
상긔 아니이럿 나냐
재넘어 사래긴 바틀
언제 갈려 하느니

어시조의뜻=벌써날이 환하게 밝엇나 종달새 지저귀는 소리가들려오누나 소먹이는 애놈은 아즉도안이때나 모양이지。고개넘에엇는 사래긴밭을 언제갈작정인구。

(시조지은분 남구만)

家庭

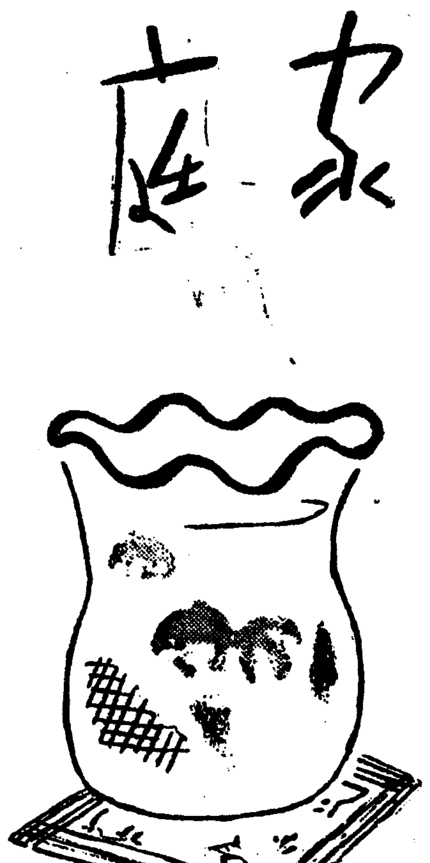

봄은 결핵씨-즌 주의할초기예방법 발병은사오월에제일만타

일년중에도 사오월은 결핵환자가 제일만히 발생하는때입니다 그리고 결핵환자의사망률도 제일만습니다 더군다나 봄철에 파격한 운동을하기때문에 늑막염이나 결핵에 걸리기쉽습니다。위선결핵이발병하는 초기의 증상을 말하겟습니다。

★…첫째 피로와 권태입니다 보통때는 상당히 무리해서 활동해도 그이튿날 원기가 회복됩니다마는 특별한이유업시 날마다 피로가 풀리지안는 권태를 느끼는것은 결핵의 염려가 잇는것입니다。

★…다음은 어깨가결리는것인데 조금 무리하던지 힘드는일을 한후에 언제나 어깨가 결리던지 연다라 도결리는것은 여러가지 원인도잇지만 첫재 결핵의 염녀가잇습니다。

★…셋째로는 식욕부진으로 특별한이유도업시 식욕이업고 따라원기가안나는것은 그원인의하나로 결핵을볼수잇습니다。

★…넷째로는 여위는것인데 그전과달리 피하의지방이 감소되고 피부의비치 창백해지며 체중이감해지는것도 결핵의념려가잇는것입니다。

★…다섯째로는 신체의저항력이 감퇴되어서 특히치우를 견디지못하고 조금만일해도몸이고되고 신경과민이되어 언제던지 감정이불안스럽고 피곤해지고 감기걸리기쉬운사람은 결핵의념녀가잇습니다。

★…여섯째는도한(盜汗)으로 덥다거나 자기전에 술을마섯다거나 한일이업시 잠때에땀나는것도 결핵의념녀가잇습니다。

이상에 말한것은 초기의증세중에서 중요한것인데 사람에따라서는 이런증세업시 곳각혈한다던지 튼튼한사람이 열이난다던지 기침하면서 발병되는 경우도잇습니다 이런때에는 곳 의사에게 건강진단을 바더야합니다

★…초기중에 회복될려면
一、신선한공기
一、안정
一、[illegible]

이세가지를 주의할것입니다 신선한공기는 호기벽은 직접바람을 맛지말고 실내온도를십사도에서십오도를 표준으로 할것입니다。

★…안정은 절대필요하니까 지나치게 노동하지 안도록하고 몸이불편할때는 무리하지말고 쉬는것이 조습니다。그리고 운동도 절대피하는것이 조습니다 그리고 웃음、걱정、방사도 안정에는 해로합니다

★…영양은 비타민D와A가 풍부한 버타나 지방질잇는것을취하고 채소를먹고 분량께은 배아미(胚芽米)를먹는것이조습니다 비타민B와 칼슘을 보충하는데는 채소를 만히먹는것이조습니다

京城常識 애기들잘노는 모래밧맨들기

★…인제부터 어린애기들은 따뜻한해볏을쪼이며 뜰에서놀기조흔시절이되엇습니다 위선귀여운애기들이 놀만한 모래바틀 만들어주는것이 퍽조흡니다 모래바틀 만드는데는 무엇보다도 오전중에 해잘들고 오후에는 그늘이지면서도 나무가덥혀지안는곳이조흡니다。

★…모래바틀 만드는데는 조금기프게 땅을파고 두둔넓이로 사면을막고 그속에 다섯치쯤기리에정히씨슨모래를넣습니다(한평다섯치두께에약이원) 바다모래면더조흡니다。

★…놀기전에는 모래를뒤켜서 두껍이진을 지울수잇슬만큼 물을솟부어둡니다。오래가면 모래가 차중이져서 지니까 일년에 두번쯤 보태여두어야 합니다。밤에는 개나괭이가 더럽히지안토록 거적이나 널로 더퍼두는것을 잊지마십시요。

學藝

東洋畵科…② 運筆

史畵家 李如星

運筆은 東洋畵에 잇서서 特히 重要視되는 繪畵作成의 一方法이다 東洋畵는 墨과 水彩를 만히 쓰는 故로 自然이 그그림은 面보다 線이 高調되고 線이高調되므로 또自然이 그運筆에 重大한 關心을 갓지안을수 업게 된다。物象의輪廓을 먼저 그리고 賦彩하는것은 東西기 다름이업스나 繪具의 性質上 西洋繪具는 얼마든지 改描 重描하기에 便宜한故로 面을 表現하기 쉽고 立體感을살리기도 쉽다。東洋畵에 잇서서는 透明彩色 不透明彩色을 不問하고 그런 便宜가 업는 만큼 그것을 線으로서 살리려고 하는傾向이濃厚하야 西洋서는 그대지 치지안는名作白描도 東洋에서는 그것을 매우 珍重히 생각하는것이다。예中國의 畵人들은 일찍기 이線의硏究에 熱心하야『高古遊絲描』『竹葉描』『戰筆水紋描』『蚯蚓描』『橄欖描』『減筆描』『枯柴描』『寒絞描』『鐵線描』『行雲流水描』『馬蝗描』『釘頭鼠尾描』『混描』『橛頭釘描』『曹衣描』『折蘆描』『柳葉描』『棗核描』等으로 線種을 細密히 나눈이도잇다。이제 그것을 一一히 說明하기는 未遑하나 線은 線이로되 立筆描、側筆描、潤筆描、渴筆描(擦筆描)濃墨描、水墨描、角描、細描、速描、緩描等에 依하야 그 性質이 各異하고 또 線의『리듬』의 다름을 좀細密히 나누어 보면 不適하다。山水畵의『皴』法에 잇서서도 亦是 名家의運筆을여러가지로 나누어 보이가잇스나 다못 線이나 皴을 볼때에 그것이 그 表現에 얼만큼 適合한가를 살펴 그로서 評價하는것이올타。萬一 牧丹의花瓣이나 美人의 髮毛를 그릴때 飄動한 線을 굿는다든지 岩石이나 老松을 그릴때 飄軟한線을 굿는다하면 어떠마나 그質感을 無視한 짓일가。東洋畵의 線은『骨書』『骨法』이라하야 西洋畵의 彩色의 領域에까지 범긔들어가 質感、量感、立體感의 表現까지를 맛는 境遇가 만타 그러므로 線이 조흐면 彩色이 업서도 寫意가 어느程度까지 잘表現되는것이라 東洋畵에서 色彩를 等閑視하게된것도 여기에 한가닭 그原因이잇는것을 알수잇다。古人은 이線을 너무 高調하엿기 때문에 다시말하면 筆力의勇健、暢達을 너무 關心하엿기 때문에 정작 그리고저 하는 그림이 거기 犧牲되어 버린 境遇가 만헛다。

이것은 甚한 例일것이지만 東洋畵에 運筆이 重描하여서는 西洋畵에 色調가 强調되다는것과 가티 評價되는 것이라 東洋畵를『線의藝術』이라 한것도 까닭이잇는 것을 알수 잇다。그러면 이러한 線의 注重主義가 조흔가 나쁜가 흔히이러케 反問하는이가잇스나 이는『價値』가 아니라『캐락터』니 그것을 合理하게 發展시키는것은 東洋의個性을 高調하는것이 될뿐이다 東洋畵에잇서서 이線은 그畵面의또 緊要되어 잇는것으로서 東洋人의 情意를 가장 端的으로 잘表現하는 것인바 이때리 기픈 藝術的 特質은 무엇보다도 東洋情緒를 힘잇게볼려 이르키는 神秘力을 가젓나니 어쩌이 東洋畵鑑賞에 한 尺度가 된다는것은 더말할必要가업다。

烽燧台 時調

方鍾鉉

時調는 歌曲이니 歌謠니 永言이니하는等의 이름을 가진책속에 이 時調가 흔히 드러잇는 만큼 이 調字의뜻도 거기에 잇는듯 보여진다 或 詩調라고하야 詩字를쓰기도하나 내생각으로는 亦是時字가 오히려適當한듯하다 時節 草木 禽獸를 노래하고 藝術의 술플이며 相思의 애타는 心情도 그리엇고 節義어며 哀傷、自娛 諷喩 ……

玉을 돌이라하니 그리도 애닯과야 博物君子는 아는法이여며 잇것마는 알고도 모르는체하니 그를 슬허하노라

◇

三冬에 베옷입고 岩穴에 눈비마저 구름낀볏뉘도 쬐인적이 업건마는 西山에 해지다하니 눈물겨워 하노라

우리도 때마두 한번씩 읍조리어 새로운 감회를 엇고저한다

집안모양 ⑥

六校長 李淑鍾女史

교장님은몸단장도교육적 그래도비단과향수는조와하신다

여류교육가 현재성신가정여학교(誠信家政女學校)의교장선생님 이숙종(李淑鍾)씨를 그의 화장실노가아니라 교장사무실로 차저서 몸치장 이야기를 끄내습니다。

푸른국방복가음으로 치마저고리를 지여입고 자그마한 몸맵시 아모리한『하이칼나』도 업습니다。

『난 이러케 바뻐서 밥낫대리에 쥐가올나을 지경인데 몸치장이란 나하고 인연이 너무 먼 이야긴데요』

『사십대의 여인은 화장보담입이다』

어려한 단안이 내리여집니다

『내몸치장 중에서 제일편심하는데가 어디냐구요。글세 나는 본내 헌옷을 조와해서 아프로도 늘헌옷을 입을터인데 지금은 국방복을 엽엇지만-』

숙종교장선생님은 본내숨두어입고 또내몸치장이랄까 나는 조흔 어부자리에서 편히 자기를 조화합니다』

이것도 허영숙선생과 일맥상통되는점입니다。

『사십대의 여인은 것치레보담 속을비단으로하야 몸의편한것을 도모합니다』

『머리와 얼굴화장이요? 보시는바와가티 내머리는 『이십넌전 구식이요』

『그러나 이올마 머리에로-옹을 뿌리는데 그거쪽고랑으로 쓰지요 그냄새가 다소괴곤을 풀어주기에……』

『로-옹의 향기로 인생의 피곤을 풀고!』

『얼골은 분도 안바르고그냥크림만 바릅니다。』

숙종교장 선생님의 구두는『스파』의 국방복 겨마저고리보담조금 화려해서 남빗의『빗빈』구두엿는데 게기에 파처신으신양말은 아조 몽뚱러진 색갈이여서과연 이분의몸단장에 동하한것을 주엉합니다。

『나는 젊어서도 모양을별노 안내거니와 지금도 몸어편하고 깨끗한것만 주장하고 것보담 속을위해서 음식을 잘먹고십습니다』

비록 야단스럼 단장은안햇습니만 아담하고 진실한 그의 맵씨는 여장부요 또 알뜰한 부인입니다。

은『하이칼나』여서 저고리안팟이 모도비단입니다。

『나는 외양에 흐뭐여나는 화장과치레는 안해도 이러케비단입기는 조화하지요』

저고리속을 살그머니 들처보니 옥색갑진 본견입니다。

『옹근할수잇스면 비단안을……』

한겨울내입던 스웨타-와샤쓰 애껴서빨아간직하는법

인제봄날세가되어서 따뜻해젓습니다 헌샤쓰나 스웨타-는벗어버려야지요 때는비상시로 멀로새것이나 목면으로된옷을 허술히 굴어서는 안될때입니다 털로한 내복이나온은 한겨울내입어서 몸지더러워 젓스니까 암모니아액을엷게풀어서 이두엇다가 새세약이나 조흔비누를 따스한 더운물에풀어 거기다가 빨래를너허서 막부비지말고 정히빨아냅니다 그리고는따스한물에 다섯번쯤 행겨서 완전히 비누물빠진뒤에 초산(醋酸)액을 다섯방울가량 물에다서 알카리를 중화시켜 널판이나뚝껑으로눌러서 물끼를 뺍니다그리고는 뒤틀린것은 다시바로잡아서 원형대로 만듭니다 말릴때는 벌지말고 될수잇는대로 널판가튼데 고대로펴서 볕에는것이조습니다 비치 바래기쉬운건 처음초산액에 닥거두면 퇴신조하집니다

—○—

털로하잔허도 조흥정도의 열옷은 따스한물을 대야가득하담고 게다가 봉사(硼砂)가루를적은숫가락(茶匙)하나쯤 푸러다가 타옹을 적셔서는 짜가지고 더러워진옷의거를 여러번 문질러서 압퇴게무든 더럽을 닥가내고 한번말린뒤에 원모재기를펴노코위에 스웨타를 펴노코는뒤집거나『별진』으로 정하게 때무든것을씨처냅니다 특별히 소매끗과 목덧부분은 주의하여야합니다

샤쓰나 속옷도 이와비슷하게 하고조금어려도 러진곳 잇스면 꿔어매두어야합니다

개켜둘때는 나프타린을 종이에싸서끼어두고 두세벌 신문지예차서 습하지안은곳에 두십시요 가을이되기전에 한번볕에다시말려가지고 그때신문지를 갈아서 처두어야합니다

더욱마른 빨래를해서 둘때는 몬지와 습기를 빼기위해서 바람잘새에 놔레 벗어노코 회초리로몬지를 털어서 너허두는것이 필요합니다

[illegible]의 딸꾹질 거지의시국색

金奎澤

마님『지금이어느때라고 밥붙어드려왓서』
거지『아니에욧 헌고무신짝이나 두러지께켜쏘나 하나적선허시운』
다님『(?)두어 그건우리애기농농이짜어야』

文化討議室 映畵俳優學校

問 映畵俳優養成을希望코저 文化討議室을通해서 東京에잇는『映畵俳優學校』를 알려주시오 (義州 一讀者)

答 어前에 몃곳잇섯든데 모두업서지고 지금은 잇슬만한것이 업습니다 지금남어잇는것으로서는 日本大學藝術科가 第一조흔 工夫機關일것입니다 (朝鮮映畵株式會社製作部長 李載明氏)

新刊紹介

▲米肥と農民 四月號 發行所京城府南大門通一丁目二二 米肥と農民社 振替京城二九八五〇番 定價三十錢 送料一錢

▲少年 五月號 發行所 京城府太平通一丁目六一 朝鮮日報社出版部 振替京城五八七八番 定價十錢

▲꽃네방아(詩歌集) 吳河潤著 發行所 京城府茶屋町二 靑色紙社 振替京城二二一三三 定價一圓二十錢

봄반찬 가지가지 4 조기

요새메칠사이 조기가 한참인모양입니다 그러나 조기의당철은 소만(小滿)절이 되어야 조기가 살찌고맛이 잇게되오나 조기는 해용할하기를영광 칠산조기가 조타고하나 실상은 군산 사섬이라는곳에서 나는것이가장맛잇고 시기가 일러 요새 나는조기는 군산것이라야조슴니다 조금지내면 영평 칠산에서 나는것으로조기중에 맛잇는것은 색갈이 희고도 누른것과 등이짧고 배가 불룩한것이 맛이잇고살이단단하여야합니다 생선알중에는 숭어알이외에는 조기알이 가장맛잇는알로 요새에칠지내어 알이 차서속하거던 알만빼어서 소금에 절엿다가 다시 물에불리워서 겨처 말리면 며어알로된 어란이상 맛잇는 어란으로 그갑스로할하면 조기는조기대로먹고도 알의가치가 조기한마리갑세배나되는 조흔어란을만들수잇는 고급반찬을어들수잇습니다

朝鮮食品硏究所 洪善杓

主婦모대 어린이의관장 주의해야할몃가지

가지에서 판장에쓰는 판장기계는보통 이십그람짜리가 그중알맛습니다 여기실때에는 먼저 『그리세린』파 몸을 바바씩 한될을 판장기로 빠라너허가지고 판장기 꼿파예기 홍문에 『와세린』을발러 기게가 드러가기 쉽도록 하고 왼손 손꼬락으로 홍문을 벌리는드시하면서 조심해서 기게를 끼저노코 약을홍문속에 넝습니다 그리고는부드럽은 종이나 양지냄으로튼경가의 곳을 누르는드시하면서 조선에 테넵니다 양옷너요런 곳 대면을보고 심허하는데 어떠에보면 약만나오고는 호과가 업습니다 그러므로 하창 홍문을 놓너나오지안는데 해야합니다

판장대신에 소아용『그리세린』좌약(坐藥)을 너허돌때는 차은둥이를 빼끼고 가늘고빳죽한것부터 홍문에넣습니다 판장보다는 간단하고편리하지만 효력은 판장만못합니다

長篇探偵小說 魔人【五】

金來成作 崔根培畵

復讐鬼의悲歌(五)

엄경부는 부하 박태인가 박재일이가하는 순사부장을 급적산 백도사에 파견하야 나에게 편한 조사를 명령해던바 나와 동거하던 유도주지 법동이 세상을 떠낫드로대가 어디로 갓는지알길이 업다고 어야기하엿다。그때 오상의 변호사를 정중하고 백영호씨가 들어와다。여덟시삽십오분에 임경부가 좋아갓다 변방으 나리기 시작햇다。

임경부는 다시 뭐어들어오면서 컴컴한 당장미터서 이상한 그림자를 보앗다고 보고하다。경관대가 와다。그러나 해월은 보이지 안는다。폭풍우가 쏘다진다。임경부와 남수와 백영호씨는 엽방『아틀리에』서 지키고잇다。너는정란과 가튼 침대에서 잠이들의 거동을 태연절 어디 숨어서 그처럼 정확히 엿보고 잇는고?……』

사람들은 다가리 에 동일한 의문에 가슴을 뛰놀렷다。

『이방 우층이 모든 방입니까? 누구가 거처하는 방입니까?』

엄경부는 그때 용기를 내여 백영호씨를 처다보앗다。

『미술품수집실(美術品蒐集室)입니다』

『미술품수집실!』

그때까지 천정 어느구석에서 뱀파가튼 악마의 눈초리를 밭견하려는 듯이인물 처다보고잇던 남수는 임경부의여프로 다가서면서

『악마는 틀림업시 우층에 숨어잇슬겝니다! 아니 지금까지도……』

하고 말끄를 잇지못하제 경했다。

『오빠! 너는 무섭지 안흔가? 어만했스면 너는 흉몬혀 나의 귀신가튼 힘을 짐작히려라。『편지는 칼에꼬저 일분후에는 네가 잘몰고잇는 침대엽 담벽우에 박힐것이다。은봉아! 그러면 나는 어디 잇느냐? 어디서 지금 무엇을하며 무엇을 생각하고 잇느냐?……너는 그것을 무척 알고시퍼할것이다。나는 여기 엇다! 나는 항상 너와 가치 잇는것이다!

복수귀 해월로부터

나에게 정탐과 악목을 던저준 개집에게。

×

여러하야 복수귀 해월이가주은봉을 저주하는 길고긴 엘레一지(悲歌)는 끗낫다。아아 이 얼마나 무서운 편지인고?……

사람들은 눈을들어 서로 얼굴을 처다볼뿐 묵묵히 말이업다 은봉의 하―얀 이마에는 구실땀이 배오듯이 흐른다。쏘질리는 살인귀를 백영호씨의 말에 의지하고 무서운 눈동자로 천정을 처다본다。

다른사람들도 불러듯 은봉의시선을따라 머리우를 올려보앗다 정체를 알아볼수업는 무슨 커다란 힘이 그들의 시선을 끄는것이다。

『그놈은 어디 잇느냐?…』은봉부의 귀에서 속삭이며 흔들엇다。

『아이 무서워! 아버지!』

정란은 오빠의 얼굴에서 돌연 것잡을수업는 공포를 느끼며 부르짓는다。

『오빠! 오빠의 얼굴이 더 무서워!』

그순간 전등불이 껌뻑 꺼진채 켜지지를 안는다。암흑!

『앗――』

무서움이 더퍼누르는 정란과 은봉의 아우성소리――

『정전(停電)인가?』

『빨리 불을 켜라!』

『어멈! 양초를 가저와요!』

사람들은 소동 해월의 저릿저릿한 손꾸락을 등뒤에 감각하면서 어쩔줄을 모르는듯이떠들기 시작하엿다。

『빨리 불을 켜라!』

『빨리、빨리!』

『스윗치』를찾어봐!』

『어멈, 어멈!속히 양초를가저와요!』

암흑속에숨어잇는 복수귀의두 눈동자!그무서운 눈동자가 노리고잇는 대상은 누군고?

『여러분! 너무 떠들지 마시요』

임경부의 목소리다。

【作者謹告】昨日揭載分上段左로부터 十三行만에『서일국』이란것은『해월』의 誤植임으로 玆에訂正함

家庭醫學

母親의醫學知識 育兒十二個月 病의豫防과手段

日本의乳幼兒의 死亡率은世界文明國中에서 最高位에잇습니다이 可驚할事實의 最大原因은무엇이냐하면 結局어머니되신이의不注意라고하겟지요 複雜한理論은빼고라도어린애는저절로자란다고하지요마는옛날의일은그만두고文化가進步된現代에서는合理的인育兒法에依하지안흐면 언제까지든지 世界第一의不名譽를甘受하지안흘뿐아니라 將來의日本을걸머지고 나설健全한第二國民을守護할수는 업는일이올시다그러려면合理的인育兒法을쓰는데는먼저乳兒發育의標準을몰라서는안됩니다

新生兒의健康狀態

처음으로이世上의빛을보는 어린애는 頭部가크고、皮膚가붉고 筋肉은둥글고 주먹을거머쥐고、팔다리를오그려 胎內에잇든때와가튼形象을하고잇습니다 어新生兒는때때로울뿐이고 나머지는睡眠을繼續합니다 生後第一日은授乳를해도 조금밧게 먹질안흐니 授乳할必要는업습니다 붉은皮膚는 二三日지나서엷어지고 黃色으로됩니다。이黃疸은十餘日內에 업서지는것이라、過히오래繼續되지안는限 걱정할것이업습니다 배꼽노끈은大槪一週日쯤해서 脫落하는데 그後다말너질때까지 消毒하고 깨끗한가-제로싸둡니다

乳兒期의體重標準

生後三四日間에 體重이一五〇그람乃至三百그람쯤 주러집니다마는 其後一週日(生産十日間)쯤해서 恢復되고 其後로는 一日一五―三〇그람씩이나 增加합니다 다음에體重과身長의標準을表示하겟습니다

(小兒平均發育表)

月齡	體重(千瓦) 男	體重(千瓦) 女	身長(糎) 男	身長(糎) 女
新生兒	[illegible]	[illegible]	[illegible]	[illegible]
一ケ月	[illegible]	[illegible]	[illegible]	[illegible]
二ケ月	[illegible]	[illegible]	[illegible]	[illegible]
三ケ月	[illegible]	[illegible]	[illegible]	[illegible]
四ケ月	[illegible]	[illegible]	[illegible]	[illegible]
五ケ月	[illegible]	[illegible]	[illegible]	[illegible]
六ケ月	[illegible]	[illegible]	[illegible]	[illegible]
七ケ月	[illegible]	[illegible]	[illegible]	[illegible]
八ケ月	[illegible]	[illegible]	[illegible]	[illegible]
九ケ月	[illegible]	[illegible]	[illegible]	[illegible]
十ケ月	[illegible]	[illegible]	[illegible]	[illegible]
十一ケ月	[illegible]	[illegible]	[illegible]	[illegible]
十二ケ月	[illegible]	[illegible]	[illegible]	[illegible]

其他發育의標準

처음에는자고만잇든乳兒는明暗을識別하고

二ケ月이되면웃기시작하고 작난감가튼것을凝視하며 音響에注意하게됩니다

三個月 이되면 업든것을때에는머리를들수잇게되고 무슨말인줄은 알어듣고

四個月 부터는 … 해서무엇이던지 잡아입에다집어너코 만지고 해서보기가 어려워집니다마는 벙어리소리를해서 작미나게됩니다

以下 五六個月、七個月、八個月、九個月 … 一年쯤되어서는 말소리를내고 … 一年을지나면 걷기시작하고 …

發育이나뿐徵候

以上은 一般으로 發育을 하는어린애의 狀態입니다 그러므로 만일이와가지못한어린애는 榮養에缺陷이잇거나 胃腸其他의 內臟機能이弱하다고 할수밧게 업습니다 또이밧게 發育이나뿐때에는 便通비샅에 붉은기가업고 手足에 緊張味가업고 느른해잇스며 젖을빤하고 泄瀉가잘되게됩니다

그러므로、이러한 어린애는특히 營養에注意하고 人乳榮養兒면 어머니로서도 … 를먹이거나 또適當한 榮養食品을 주어서 榮養을 조게하고 體重의 增加를 圖謀할것입니다 그러나 거기에는 家庭에서 쓰기에가장 簡易하고도 效果가만흔『錠劑わかもと』가 適當합니다

大便의異常은 이러케危險

다음에어린애의 健康如何는大便으로아라보는게 第一便利합니다 다만어머니의젖을 먹는거와 牛乳가튼人工榮養의경우와는 그性狀이 대단달러서 母乳兒는계란의노른자위가튼비츠로大槪거歎한 舊藥가티무릅니다마는 人工榮養兒의것은비치 약간淡하고조금단단한것이普通입니다그런데乳兒가

消化不良이나脚氣

에걸리면 그大便의 黃色이푸른색을띄고或은 綠色이되며또덩어리가생기던지 粘液이석기던지 해서 저깔가튼걸로 찍어보면실가티느러납니다

또乳兒가 滿八個月에서 一年쯤되면 離乳를해야합니다離乳는

急激한變化를避하고

徐徐히해서 만일便通의狀態에 變調가잇슬때는 一時食物을廢하고授乳를해야합니다

어느거나、乳兒의便의異常은大人의胃腸病과다른 全身的인障害이며 治療가느지면 回復할수업게됩니다。特히人工榮養兒의消化不良은 可恐할것으로我國乳兒死亡率의 半數以上은이에 原因한다는程度입니다。

勿論이러한 消化不良은 結局榮養法의 잘못으로 不知不識間에 생기는것인故로 平素부터 어지간한無理에는 견디여갈 體質을기루도록하는것이 肝要합니다。即

虛弱한 단하나인 아이를强健케

(熊本縣宇土郡網田村) 杉本貞一

저의아들 義男은昭和十年十二月生입니다마는 母乳가 不足해서 人工營養을먹이고 잇섯더니 마침내 胃腸을害치고 말엇습니다。如何間 四十歲를너머서 어든 단하나의 아들인故로 여간저것 속을태우며 조그만한일에도 特히注意를하고 잇섯드니 昨年五月初旬에 突然히 甚한瀉泄가나면서 高熱을發하엿습니다 醫師의 診察을바드니

胃腸가다루

라고하엿습니다 그래서即時治療를바더 十四五日로서 거의輕快되엿습니다

그러나 저로서는 이러한 괴로옴을 두번식이나 아이에게시키지안호려고 近處藥店主人과相議하오니 그主人은『錠劑わかもと』를 먹이는게 어떠냐고하기에 사와서 먹이기始作햇습니다 아이는 대단히 조아해서 『콩을……』하면서 먹고시퍼합니다、그後藥의 效果가 어떤가고 注意하고보앗더니 두瓶쯤먹일때부터 아이의 몸집이 눈에드러날만치 달려지고 顔色도潤澤잇게 元氣가 잇서보이기에 여기에힘을어더서 繼續해서 먹이기오늘까지 約一年이 되엇습니다마는 胃腸을 害친일은 한번도업고感氣에 걸린일도업습니다。

豫防에도治病에도

榮養과治療의 方面에서 最新의學理에基하야 創製한『錠劑わかもと』가 第一만히쓰여고잇습니다

이藥은 從來의 胃腸藥이나 榮養劑와는 조금그性質을 달리해서 그第一의特徵은 十數種의 活性酵素와 비타민A、B、D、E等의含有 비타민特히 그B에依하야 發弱한 內臟諸機能에 活力을주어 組織力을顯著히 强化하는點에 잇습니다。그作用을學理上『細胞原形質賦活作用』이라고 합니다다음에『錠劑わかもと』에는

乳兒의榮養素

로서 알려저잇는 리진、치스친、히스치진을 爲始하야구리고-겐、칼슘、燐、鐵等여러가지 成分도 豊富히 包含되여잇는故로 前記한비타민과함께協力해서 虛弱한어린애의 榮養을 補充하고 體質을强壯하게합니다 그러故로前述한바와가튼 發育이나뿐어린애에게는 日常服用시켜는게조흐며 또離乳期의어린애는 食物의變化로말미암아 消化不良에빠지기쉬운데 이藥을먹어면自然히 그러한危險도 防止하고健全한發育을할수가잇습니다

右에『錠劑わかもと』는二十五日分一圓六十錢、八十三日分五圓의廉價로 東京市芝公園 わかもと本舖榮養と育兒の會(振替東京一七〇〇番)에서 發賣하고全國各地藥店서도販賣하고잇습니다

山雄水麗한옛都邑 産業王國으로飛躍

滿浦線의歷史的全通에발마추어 大江界建設의局面展開

江界는 西北朝鮮心臟部의要衝에 位하야 政治 文化 交通의中樞的巨都로서 悠久五百年의 燦然한過去史를꾸미고 洋洋한 將來發展이約束되잇슴은 어찌 地理的條件의 必然性에만局限하리요 地靈人傑의調和가이에잇지안흘가

秀山麗水가 雄志를培養시키고 淸溪玉流가 眼心을洗滌시키니 英雄豪傑도나고 文人墨客도낫다 銀溪靑松에 배운 節操는 義夫學士에갓근者 君子인貴엿스며 淑女인貴엿서스다 그 太古檀君扶餘時代는 姑捨하고 高句麗朝에 對岸인皇城(現在滿洲國輯安縣)에 國都이엿스니 (輯安縣에 高句麗王陵及遺跡이 現存)江界는 當時近畿地方으로 良相名將이輩出하야 國運을 隆盛케하엿스며 [illegible] 그러나 文獻이泯滅하야 可考할바업슴이 遺憾이로되 高麗朝에 [illegible] 女眞을 驅逐하엿스며 壬丙戰亂에 士氣를宣揚하고 丙辛洋擾에 「江界砲手」라는 竹帛의垂名을 이룬것은 記錄에남어진事實이요 明眉皓齒의容態는 오늘까지 「色鄕」이라는 定評을갓게되엿슴뿐만아니라 滿浦洗劍亭下 落花岩의 [illegible] 「不開」은 春香에지지안흘節槪를 千秋에자랑하고잇다

江界는天惠의福地이다 鑛業人爵은 古來로有名하거니와 森林 鑛山의寶庫는 아직도 그蘊藏을헤아릴수업스며 土地가肥沃하고 農産物이豐富하야 開拓以來 住民들은 共存共榮을圖謀하엿스매 人心이敦厚하기로 第一이오 또 옛날부터 貧富의懸隔이나 貴賤의對峙가甚치아니하엿스니 보기드믄平和境이엇다 이것은 地域的特殊性이로되 時代를洞察하기에 敏捷하야 韓末 新思潮가 注入될時節 能히 새로운經綸을把握함에 뒤떠러짐이업섯던것이다

그러나 오늘의江界는 옛날의延長이아니다

含哺鼓腹하고 擊壤而歌하던 太平歲月의時期는지낫다 自然生長에매껴두는 態度는버려야하리니 乾坤一擲世界는縮少되고 視野는넓어젓다 아페는 後世에남겨줄 새建設의萬年大計가잇스니 百倍의勇氣와 徹底한 覺悟가잇서야할것이다

文化 産業의發達은 交通과連鎖的關係가잇거니와 이經濟文化發展의 大動脈인 滿浦線鐵道의歷史的施設은 當地發展史上 一大新紀元을 劃立한것이다

萬古獸藏의 地下資源이 全面的으로 움지이기始作하고 木材 農産物의 集散은活況을呈하게되며 그中 新興勢力인江界水力電氣의 宏大한設備는 重大한 意義를갓고잇다 이에相伴될 文化施設도 어느程度까지 高度化될것이어서 各方面으로 急激한變化를 일으키고잇스매 地方民은 全力을傾注하야 名實相副한 「大江界」 建設의 光輝잇는 新局面을展開시키고잇다

躍進江界 中部國境

沿革

江界에對한 上古史는 參考할 文獻도업고 남은傳說조차 分明한것이업스니 알길이 茫漠하다 다만 古書에 「本府古無邑只稱禿魯江」이라 하엿스니 어찌이로써 江界의上古史를 알수잇스랴 인제 朝鮮의 中古史를 參照하고 本郡의古蹟을 살펴본다면 江界邑에서 西北約百五十里許인 滿洲國輯安縣에 高句麗好大王의 王陵이 現存한것으로보아 當時 江界郡一帶는 近畿地方으로 古代朝鮮文化를 빗내던 高句麗의 活舞臺이엇던것이다

그러나 歷史는흘러 高句麗가 [illegible] 界史의 數字的 記錄을처음엇나라 내때이다 即이것이 江界邑誌의 第一頁에씨운바 「高麗恭愍王十年辛丑 置萬戶 同十八年己酉 設 [illegible] 其後 李太祖卽位 [illegible] 西紀一三九四年에 [illegible] 하엿스니 이때까지는 江界郡의 行政中心地가 現在江界邑이 아니요 現在立岩面立石洞이엇던바 同時 現在江界邑古城洞에 伊彦이라는 小行政體가잇섯던것이라 太宗元年辛巳 西紀一四〇一年에 上記의立岩 伊彦을合하야 現江界邑으로 行政中心을 移轉하면서 石州라稱하고 知石州事·副石州事를 置하엿스니 이것이 江界 [illegible] 스나 其翌年에 觀察府를廢하고 翌光武元年丁酉即明治二十八年에 江界郡一圓으로 郡을設하고 郡守를置하여 今日에至하엿다

位置·面積

本郡은 平安北道東部에 在하야 東은 公北 于北 龍林의三面으로써 咸鏡南道長津에 西는 城干 前川 漁雷 高山面으로써 渭原郡에 接하엿스며 北은 鴨綠江을隔하야 滿洲國과 相對하고 다시금 更西 從西 從南 文玉四面으로써 慈城 厚昌兩郡界를 이루엇스며 南은 龍林 立館 化京三面으로써 熙川及平安南道寧遠郡에 接하엿다

極端經緯度

極東=東經	一二七度	(龍林面南興洞)
極西=東經	一二六度〇四	(高山面浦上)
極南=北緯	四〇度一五	(龍林面廣城洞)
極北=北緯	四一度二一	(文玉面玉洞)

廣袤

東西	二〇里八町
南北	五〇里
面積	三五〇方里三五

畜産業

畜産業은 지금까지 專業的生産機關이업고 單只 農家의副業으로되어잇다 그러나 特히 農牛는 山蔘과아울러 古來로 江界의 特殊産物이다 첫째 體質이强健하고 體形이巨大하며 性質이馴良하야 種牛로 만히外地에 輸出된다

主要家畜家禽飼育頭數

牛	一一、六八三
馬	四六八
豚	二一、七六七
鷄	八一、三七二

地勢

本郡의地勢는 南北으로 뻐치어 長方形으로되엇스되 郡內에는 狼林山脈이 蜿蜒相亘하고 其支脈이 縱橫으로 重疊起伏하야 狄踰嶺 牙得嶺 狗峴嶺의 峻嶺이 峙立하엿스며 江界邑에잇서서도 海拔三百十八米나되는 山岳地帶이다 그러나 여山間에서 흐르는 支脈이 合하야 郡內中央으로 流通하야 禿魯江을이루워 高山面界에서 鴨綠江에 注入되는데 이沿岸은 平野로되여 土地가 肥沃하고 灌漑의利가 便하야 農作物이豐産되고 無盡藏의 木材와 不老草人蔘이 産出되는 天惠의地이다

農業

本郡은 元體가山岳地帶라 著名한廣野는업스되 禿魯江流域과 鴨綠江沿岸이 平野를일우어 地味가肥沃하고 灌漑가便利하며 氣候가 適宜하야 五穀이豊穰하니 理想的農鄕이다 開墾以前에와가라 江界는 古來로 貧富의差가 甚하지안코 [illegible] 美風이엇섯스니 [illegible] 生産水準이均一하고 比較的 平和하야 그다지 惡衣惡食하는 [illegible] 어쩌면 이것이 이地方의特色이나 이제 耕地面積 農家戶數 [illegible]

名勝古蹟

仁風樓 關西八景의하나요 朝鮮十六勝에 드는 勝地名樓이다 잔잔한禿魯江과 구비치는北川이 合流하는地點 斷崖絶壁우에 노피소슨 雄姿는 보는사람으로하여금 讚嘆치안흘수업게하는 絶景이다 本來仁風樓는 距今四百六十餘年前 李朝成宗四年癸巳 西紀一四七三年 府使尹末孫이가 처음 建築하엿던것인데 其後肅宗五年 己未 西紀一六七九年 府使鄭德成時에 火災를만나 全燒되고 곳改築하야 今日에至하엿다

洗劍亭 滿浦鎭에 在한優臺로 鴨綠江水面으로부터 直上約三十丈의 絶壁上에잇서서 附近山河를 瞰視하고잇다 只今으로부터 約二百五十年前 李朝時代에滿洲胡族이 明을滅하고 國號를 淸이라稱한後 朝鮮에侵入코저 때때로國境을 擾亂하매 朝廷에서 將軍李甫興을보내서 이를擊退할제 괴로운戰을 鴨綠江에서 싸우니 그功績을 後世에傳키爲하야 當時國令으로 現在建物을建立하고 洗劍亭이라稱한것이엇다

南山 江界邑市街地 東쪽背面에 屛風가치둘러잇는山이다 老松이 鬱蒼한데 山上에는 古城이남어잇고 中腹에는 約五十年前 에세운 居然亭이잇스며 그亭子여페는 名泉 南山水가 湧出되니 보기드믄 天然의大公園이다

그런데 東쪽에잇는山을 왜 南山이라부르는가 이는往古 江界邑이 어곳에되기前 江界邑前身인 伊彦이라는行政體가 現在古城洞地點에잇슬때 부르든 이름이 지금까지나려온것이다

瀑水德瀑布 江界邑에서 約百里許 漁雷面天城洞에잇는 瀑布이다 노피 三十餘丈되는 高巖絶壁에서 비단가티 드리운瀑布니 夏季에는 洗暑地로 勝地이요 秋節에는 觀楓地로 景勝이다 아직은 交通이 不便하야 探勝客의 往來가드므나 將來交通이 便하여지는날이면 世上에알러질 名勝地이다

藥水 江界에는 到處에 藥水가만호나 그著名한것을들면 아래와갓다

◇外貴藥水=時中驛에서 東북으로約十里徒步로가게된다 이藥水를 俗稱「성골」藥水라 부르는데 江界에第一設備조코 사람이만히 모이는곳이다 鐵道局에서 將次이곳에 大大的施設을하게되리라는說이잇다

◇新積藥水=化京面新積洞에잇다

◇傑雙藥水=高山面延下洞에잇다

◇倉德藥水=前川面倉德洞에잇다

◇廣岩藥水=外貴面吏南洞에잇다

交通

江界를基點으로한 主要交通線은다음과갓다

熙川街道(安富線)「二等道路」 一四四粁八五

滿浦街道(長滿線)「二等道路」 五五粁九〇

慈城街道(長滿線 義慈線)「二等道路」 一一五粁二八

厚昌街道(安富線)「二等道路」

渭原街道(江渭線)「三等道路」 一〇九粁三四

八九粁三〇

長津街道「等外」 七一粁〇五

高山鎭街道「等外」 五七粁四三

水路(禿魯江 鴨綠江) 一〇〇里

이陸地線은 大部分이 自動車 定期運轉의便이잇스니 江界渭原間 平北鐵道株式會社線으로된一區를除한外에는 全部朝鮮鐵道株式會社 所屬 平北自動車運輸株式會社線으로運轉區間은다음과갓다

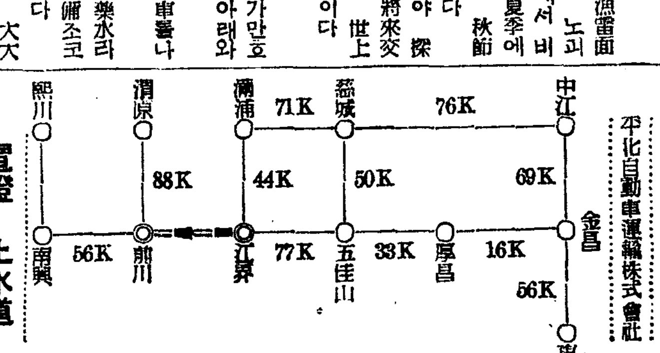

電燈 上水道

西鮮合同電氣株式會社 江界營業所

江界에 처음으로 電燈을켜게된것은 大正十四年이엿다 當時 地方有志의 發起로 大正十三年八月 江界電氣株式會社를 創立하야 翌年一月 營業을開始하야 나려오다가 昭和十一年十一月 電氣統制國策에 順應하야 西鮮合同電氣株式會社에 併合되면서 西鮮營業所로 改編되니 現狀은 아래와갓다

發電所及發電力

江界 一二四八KW

厚昌 四〇〃 (昭和十一年十一月부터送電)

滿浦 八九〃

中江 (帽兒山으로부터改題) 九五〃

熙川

全朝鮮第一의水質 江界邑上水道

江界는 古來로 "물"조키로 有名하야 現在 上水道는 물맛으로보나 水質成分으로보나 斷然 全朝鮮第一이다

一日給水量(計劃豫定) 一千二百立方米

總工費 十一萬二千七百九十圓

竣功 昭和十年十一月三十日

給水開始 昭和十年十二月一日

滿浦란어떤곳

滿浦鎭은 鴨綠江을隔하야 滿洲國輯安縣과 相對한 江界郡北角文玉面所在地로 滿浦線鐵道의 終點이다

이곳은 距今六十六年前 李朝 [illegible] 十年에 國境防備의 第一線陣地로 創設된곳으로서 以來오늘까지 그使命을 延長하야 [illegible] 에不過하더니 이번滿浦線鐵道의 開通을 契機로 一躍 國際都市로서 飛躍的發展을 約束하고 朝鮮北部와 滿洲中部를 連結할 [illegible] 로 노히고 新義州로부터 中江鎭 新 [illegible] 江水運이 橫으로 交叉되엇스니 四通八達의 交通上要衝地로 [illegible] 新義州를 凌駕하고 [illegible] 國際都市로서 [illegible] 이에 [illegible] 金英武 面長의 [illegible] 自治的活動은 더욱 光彩를보이고잇는바이다

滿浦線全通等轉機로 開扉되는地下寶庫

燦然! 金義勇氏의獨步的活躍

滿浦線開通을經으로 今次支那事變을緯로하야 俄然活氣를띄운것이 鑛山界다 奧地産業部門에잇서서 從來全的勢力을가지고잇던 林産·養蠶을凌駕하고 一躍王座를占하게되엇스니 無盡藏의 江界天然寶庫는 이제 그全貌를 나타내고잇다 지금까지 小規模의探採에不過하던 黑鉛鑛이 活氣를띄게된것은 勿論 金, 銀, 鉛鑛이 鐵, 重石, 石炭이 着着發掘되는바 就中 龍林面「義勇鑛山」等은 全朝鮮的으로 優秀한金鑛으로 産金國策上 억센實力을보이며 뒤니어 [illegible] 이鑛山界는 出願時代 即出願期를지나 本格的作業期에入하엿다 지금까지 [illegible] 四十八件이나되는 現狀이니 産業發展에 重大意義를갓고잇는 江界水力電氣第二十萬키로와트의動力이 完成되는날이면 名實共히 鑛王國으로 斯界에君臨할것이라고 自負하는바이다

이에 現在實績으로서도 堂堂한 偉容을裝할수잇스니 이는前記한바義勇鑛山이다

「義勇鑛山」 은 [illegible] 林·顧 [illegible] 金鑛을 中心으로 附近一帶一帶 [illegible] 開拓을 爲하는 雄志의所有者이다 [illegible] 의 손에하지안흔곳이드물다 [illegible] 氏는 當年卅歲 血氣方壯의 意志는 [illegible] 前記義勇鑛山만 하드래도 [illegible]

外、産婦人科權威

山門醫院長 金亨潤氏

氏는 지난날 江界社會重鎭으로 地方發展을爲하야 全生涯를 바친 故金錫璉氏의 令胤으로 幼時부터 聰慧가 非凡하엿고 世醫專在學當時에도 明哲함에는 僚友가 따를리가업서 先輩들을驚嘆케하던 才士이다 뿐만아니라 高潔한 風彩와 淸廉한作品은 世人의模範이되니 世醫專附屬病院에서 硏究할當時에도 一般患者의 敬慕를바닷스며 春川道立醫院外科在勤中에도 亦然하엿다

氏는 特히 外科 産婦人科 性病科에 硏究가기프며 卓越한手腕이 잇슴뿐만아니라 內科에잇서서도 造詣가기퍼 江界는勿論 멀리 平壤 咸興 長津에서까지 소문을듯고 차저오는 患者가每日 六七十名에 達하며 入院患者가 平常十五名을 不下하므로 氏는 入院室을 擴張中이다 氏는 當年三十歲의 芳年이라 前途가 遼遠하고 抱負가 雄大하다 故鄕發展한 先親의 遺志를받바다 [illegible] 地方의將來를 爲하야 [illegible] 慶賀스러운일이다

(寫眞은 金亨潤氏)

仁術의使命遂行

同仁醫院長 張柄乾氏

氏는 寧邊의豪族 張鳳翰氏의後裔로 天品이高尙하고 頭腦가明晳한英才이다 昭和九年 京城醫專을마친후 歸鄕하야 開業하는동안 그卓越한醫術과 特別한手腕은 世人의絶讚과 敬慕를바다 그名聲이널리四海에떨처 멀리平壤等地에서까지 차저오는 患者를보게되엇다

氏는 正義의人이요 博識의士로서 商品化한現代醫業의醜狀을 버리고 仁術本來의使命을 遂行하기에 誠心을다하는 非凡한人物이다 氏는 또熱의人이다 故鄕寧邊에잇슬때에도 地方일을爲하야 滅私의奉公을하엿스니 江界는 氏의第二故鄕으로定한以上 當地發展을爲하야도 偉大한貢獻이잇슬것이다

(寫眞은 張柄乾氏)

江界刀圭界元祖 桂禮智病院

桂禮智病院은 創立三十年의悠久한歷史를가진 江界刀圭界의元祖로서 北朝鮮地方에가장 알려진病院이다 이病院은 元來長老敎「미슌會」의 慈善事業機關으로

整備된醫療施設

救命延壽의山蔘이生産되는 靈地이니 名醫가輩出됨도 當然하다 그러나 物換星移하야 新文化가注入되면서부터 漢方醫는衰하고 新醫界가相當한發展을보이고잇다 道立醫院의盛大한施設과 整備된陣容은 말할것도업거니와 長老敎미순會經營인桂禮智病院은 [illegible] 平北一帶에 名聲이 藉藉하고 中央醫院金東植博士 大東醫院李承洙氏等이모두 老大家로 敬慕를밧고잇다 그러던데 에새로운 加勢가 잇스니 昨年여름 張柄乾氏가 東部 [illegible] 同仁醫院이라는看板을걸고 開業하자 [illegible] 樹立하며 뒤니여 同十二月 西部洞井站 故金錫璉氏邸宅을改修하고 金亨潤氏가 北門醫院이라는 看板을 걸고 開業하니 暴風的人氣와 絶對的信望은 完全히斯界를 風靡하고잇다 그리고 藥種商으로서는 劉相禹氏가經營하는 至誠堂藥房과 田春植 金汀然兩氏가 經營하는 永和堂藥房이그權威이다

活躍을하고잇다

信用잇고親切한 永和堂藥房

이藥房은 多年間大病院의藥局에서 手腕을鍛鍊한 名藥師田春植 金汀然兩氏가經營하는 奧地一流의 著名店이다 店主는 當地에서 生於長於 中堅靑年이오 兩氏모두 天品이淳厚하고 勤勉着實한篤志家로서 地方人士의敬愛를밧는 有爲의人材다 親切하기로定評이잇고 藥品이具備하기로 信用을어더 店運은 長足의繁榮을보이고잇다

商界發達의史的考察

江界의商界를 史的으로 考察하야본다면 交通路의 革新과 發達에따라 幾多의變遷을보여왓다 他地方과의通商은 實로 苦難하기짝이업섯스니 夏節의交通은 全혀업섯고 冬節이되어야 北國雪路의

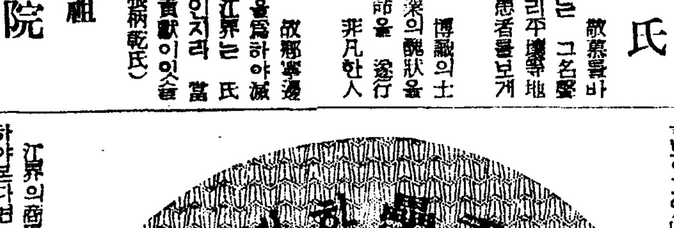

著名商店의巡禮

僻地商界의覇王 江界商事의隆運

[illegible] 外來商權의 [illegible] 름을주지안코 自然生長的江界商界의 第一次受難期를 無難히突破하엿스니 實로 當時 이綿布組合의 힘이컷던것은 世人이周知하는바이다

그러나 이런苦難을바드면서도 오히려 團結하야 싸워이겻다고 하는것은 短時間에 組織된同組合의 活動에만잇는것이아니요 그뒤를 밟어올라가 實로 江界商界의 守護體인 江界商務會의힘을 크게 볼바게업스니 即「羅馬는 하루에된것이아니라」는말과 가티 이만한大成을 보게된것은 날달리 半世紀의 歷史를 가지고잇는 江界商民의 [illegible] 江界商務會의 訓練이컷던탓이다 이機會에 江界의자랑 江界商務會의 沿革을잠간紹介키로하자

▲江界商務會는 俗稱商人의神 韓氏靈位를 崇敬하는 心理를 利用하야 創立한契가 第一步로써 沿革을 살피면 明治二十一年九月一日即只今으로부터 五十一年前即戊子年에 當時江界商界의中心人物 崔宗律氏가 商人間에崇敬祭祀하는 江界邑北門外 韓氏堂祭典을目的으로 創立하야 商人間의 親睦과商界發展을 圖하엿스니 名稱은 至誠契라 當時 官에認可를 어더 事業으로는 韓氏堂에 春秋로 祭祀를 드리는것과 契員間의 親睦을 圖하는것等으로 꽤 會勢의振作을 圖하엿다가 明治二十四年八月 辛卯에 創立者 崔宗律氏가 死亡하매 한때 沈滯되엇더니 明治二十六年 癸巳에 이르러 商人 具學祚氏가 이를改革하야 中興시켯다 이가티 至誠契가 發展되어 가는一方 當時 居間들間에 組織된 目的이 大同小異한 金蘭契가 併進되엇스니 至誠契는 主로 商人들이엇고 金蘭契는 主로居間들이엇다 然이나 同一한目的이 엇섯스므로 이에 생각한바잇서 當時 鎭商隊에 在職中이다가 明治四十年頃 그職을辭하고 商界에 投身한 金鳳境氏(現在 商務會長 金華鉉氏 父親)가 이兩團體를 合하야 商務契라 改稱하니 때는明治四十一年 戊申이엇다 合併과同時에 自體內容의 大改革을斷行하는一方 敎育機關으로淸源學校를 同年에 創立하고校長으로는 江界商界의恩人 劉信鎭氏(現在商務會幹部 劉作幼稚園長劉相禹氏父親)가 就任케되엇다 然이나 淸源學校는「庚戌年」을지나매 不得已 解散케되고말엇다

時代는또 바뀌어 歐洲戰亂도終幕을 告한大正七年戊午에 이르러 商務契를 다시革新케되엇스니 池丙淳氏外 中堅諸氏의活動으로 契를會로 改稱하는同時 從來의"탈"을 完全히벗고 新型體로 改編되게 되엇다 그때야말로 革命이라 稱할만한 큰衝突과 論爭이잇섯던것이다 그리하야 新軌道에올려선 同會는 順調롭게자라 昭和三年에는 會館을 建立하엿스며 昭和七年부터 [illegible] 幼稚園을 經營케되엇고 現在에는 基本資産도 數萬圓에達하엿스므로 商業學校經營을論 [illegible] 지들리고잇다

第一次受難을突破한 江界商界는 뜻하지안흔難局이 또하나다처오게되엇스니 어는 文明의利器인 貨物自動車이다

安滿線二等道路가 滿浦까지全通되지 얼마동안까지는 前述한바綿布組合의努力과 相互團結의 힘으로 거의無風狀態를 지나오던中 貨物自動車가登場되자 大商店에서는 이를利用하야 平壤 京城方面에서 直接仕入을하게되어 從來江界를中心으로 厚昌慈城等地와 直接取引하여오던 安州 平壤의中間都賣商을밧차게된것이다 이英斷으로 江界로하여금 奧地商界의 樞軸을만든것은 當時 金龍宗商店(後日江界商事株式會社)과 三盛商會(現在閉店)를爲始하야 [illegible] 를表하는바이다

이가티되자 從來販路의萎縮을 當케된 安州 平壤의都賣商들은이에報復的手段으로 江界商圈內인 厚昌慈城에直接손을펴면서 取引上有利한條件을미끼로삼아 販路를奪還코저 猛活動을 試하엿던것이다 그러나 洗練된商術로根氣잇게 抵抗하는 江界商人한테는 屈하지안흘수업서 드디어白旗를들게되엇스니 所謂江界商人이 한거름더鞏固히 團結하야 平北貿易組合을 創立하여보자는 說도이때이엿다

千載一遇 滿洲事變을當한江界商界는 飛躍的活氣를띄여 對岸 輯安縣 臨江縣과 [illegible] 江界의販路를擴張하엿스나 다시支那事變 關係로 또關稅問題等으로 中絶되어잇게되엇다

그러나 滿浦線鐵道의開通을압두고 江界商界는 準備가업슬수잇스랴 第一烽을들고나선것이 江界商事株式會社이니 當時 三盛商會는 自體內의事情으로 閉鎖되고 金龍宗商店이 主體가되어 奧地商人을 總網羅하야 株式會社의 組織體로나타나서 [illegible] 케되엇스며 다시 金龍羲氏財閥을 主로한 江界醸造株式會社가 商事部를 두어 商界로 進出을 보게되자 金泰植氏를 中心으로 한 丸殿運送部가 江界로 進出되엇고 李桂龍氏財閥을 中心으로한 日鮮商會가 商事部를가지고나타나게되니 群雄割據의勢이엇다

近日 丸殿이 江界財界와商界의 中心人物을網羅하야 株式會社를 組織코 活躍을보이게되자 李桂龍氏系日鮮商會도 가튼活動을開始하고잇스며 金鳳羲氏의獨放體인 江界醸造株式會社가 市民의怨聲속에 겸은煙筩의煙氣를 뿜고 그냥버티고서잇스며 또新進猛將韓奉珀氏의共和商會가 壓倒的進出을開始하엿스며 새로鄭續備商店이 厚昌、慈城等에까지 販路를開拓코저 遊擊戰을展開하고잇스며 江界商界에 가장오랜 歷史와國史를가진 江界商事株式會社가 最近第二回增資를斷行하야 實力을强化하는一方 다시금滿州方面에進出을目標로 무엇인지 謀策中이니 이多事多端한江界商界의非常時는 언제나定着될려는가?

滿浦線鐵道開通을 압두고 外地商權의前哨戰이 바야흐로 旺盛하려던 昭和十年 當時 江界商界의中堅 金龍宗商店을 中心으로 慈城 厚昌의主要商人을網羅하야 [illegible] 奧地商界의重要主로서의 大使命을 [illegible] 史를가진 權威잇는商店이다 商品이 豐富하야 具備되엇슴은 元來의 定評이거니와 店主가 現代實業家이라 時代施行에 [illegible]

文友室

文友室이라면 江界社會文化運動界의 [illegible] 吳允珍氏가 經營하는 文具專門店으로 開店不過一年 [illegible] 하면서 가장널리 알려진商店이다 店主吳氏는 [illegible] 의鬪士요 多學博識의 英才로 그名聲이 알려진지 오래거니와 또 商業 [illegible] 手腕家이다 [illegible] 昨年三月開店하면서부터 [illegible] 學生과의 親善 學校와의 連絡等에잇서도 [illegible] 生覺지못할 活動을하고잇거니와 商業道德에잇서서도 先驅 [illegible] 破竹之勢로 業績이 隆盛하고잇스니 未久에 大成이잇슬것이다

人氣를獨占한 李寅基商店

李寅基商店이 엿면 文具書籍界에 잇서서 全的勢力을 獨占하고 [illegible] 一名紀文舘이다 [illegible] 李氏는 [illegible] 敏捷한手腕家이다 開店不過四五年에 刮目할發展을 보여 [illegible] 不撓의地盤을 造成하고 [illegible] 界「土産品」販賣 [illegible] 그不休의活動과 明哲한 [illegible]

文化室

文化室은 江界社會의元老 [illegible] 吉民氏가 經營하는 文具書籍商으로 가장 긴歷史를 가진 商店이다

權威들이모힌 三榮商會

三榮商會는 江界商界의牛耳를잡고잇는 田基浩 田種禾兩氏를 中心으로 金鶴哲 鄭學龍 金容樺 田要準諸氏가 組合形式으로 結成한 强陣이다 大豆 玄米等輸出産物의 品位를 向上키기爲하야 一大規模의 精選改良作業을하는 一方 [illegible] 大豆 玉蜀黍等의 大量貿易에 渾身의活躍을하고잇다 元老가 老練된權威의 總合이라

敎育界의現勢

江界는 古來로 政治的中心地인것으로 미루어 敎育界에잇서서도 적지안흔 歷史이엇슬것이나 上古史는 [illegible] 하야 [illegible] 明瞭하게다 [illegible] 新學問敎育이라는 新階段으로 옮겨지던 時期를 [illegible] 明瞭하겟다

大院君의 [illegible] 鎖國政策下의 [illegible] 속에서 [illegible] 나던그들이日淸日露兩戰役의 大砲소리에 선잠을깨고 一進會의 高喊소리에 정신을 깨다드르니 때는이미 느저世界는 멀리앞선길을것고잇섯던것이다

「우리도 알어야한다! 배우자!」하는 新思潮에따라 뭉글뭉글 敎育熱이 沸騰되어 雨後竹筍의勢로 이곳저곳에 學堂이서기始作하니 때는 西紀一九〇三年頃 江界에 明新 光新 日新 協新 淸源等의 學校가 일어낫것도이 時期엿다

그러나 西紀一九一〇年 庚戌年을넘어서면서부터 [illegible] 敎育熱은 [illegible] 도리어 學校에서는 [illegible] 까지 動員시켜 村村 [illegible] 조흐니잇스나 오히려 [illegible] 이엇다

때는지나 大正八年以後敎育熱은 [illegible] 始作하야 光新女學校가 [illegible] 차지고 英實中學이 壯年으로 [illegible] 이루엇스며 다시 天道敎系中 一學院의 創立을보게되엇스니 이때는 私立學校 全盛時代엿다 그러나 이時期도 오래가지못하야 私立學校에는 受難이닥처왓스니 이는 資格問題이다 급기야 學校를 卒業하고보니 上級學校入學에도 支障이생기고 就職에도 待遇差別을 當하게되엇스니 無資格私立學校卒業生의 쓴서름을 처음보게된것이다

이에 이로부터는 모든 公立學校 入學을 志願하게되매 無資力한 私立學校는 赤貧한 兒童이나 敎會信徒의 [illegible] 에不過한 [illegible] 로 轉落을 보게되엇스니 光新 明新이 合併케되고 中一學院이 閉門케된것도 이原因이엇다

이로서 公立普通學校에는 募集定員數三倍의 志願者가생기어 入學難이 年年深刻化하게되니 初等敎育 [illegible] 가 서면서 뒤이어 그一面一校制가 實施되는同時 [illegible] 의進捗을 보게된것이다

그리하야 얼마를지나는동안에 初等敎育機關도 斯大擴張되어가고잇다

이가티 初等敎育機關이 擴張되어 [illegible] 地方이 [illegible] 中等敎育 [illegible] 에伴하야 새로 中等敎育 [illegible] 가 正式으로 그進展을보게되니 昭和十年春에 公立農林學校가 創立되고 昭和十二年가을에 英實學校問題가 일어나고 다시 今年六月頃에 公立中學校가 開校케될에 이르럿다

「敎育第一! 우리는 돈을모호면 이 敎育事業에쓰자!」이것이 現代 이地方民衆의 思潮이며 또 形成한 [illegible] 이잇스며 就中今般公立中學校設立運動에 [illegible] 氏가五萬圓을 던지더니 다시금 閉校의 悲運에서 허덕이고잇는 우리英實의更生을爲하야 金義勇氏가또 巨金六萬圓을 據出하엿다 快哉라! 이 이民衆의 敎育熱을 如實이 發露시킨것이아니가보랴! 文敎朝鮮의 發展側面에 巨燭을 빗이고잇는 「育英江界」의 그勇姿를 나타나게된것이다

本郡敎育界現況

公立農林學校	一個校	一三五名
學校組合立公立小學校	四個校	一、二五四名
學校費立公立小學校	一九個校	六、二三一名
學校費立附設簡易小學校	九個校	五九三名
私立 宗敎學校	二個校	四五〇名
幼稚園	二個園	一七〇名
書堂	五九個所	[illegible]三九七名

(昭和十二年末現在)

昭和十三年度統計를보면 全部學校數는 公立小學校及 附設簡易學校 二十八個校 生徒六千八百二十四名 私立宗敎學校二個校生徒四百四十四名이라는 數字를나타내고잇다

私立英實學校

英實學校는 長老敎의敎育機關으로 明新學校가 創立된지 四年後인 西紀一九〇七年에 當時 長老敎 [illegible] 同年八月一日에 開校한 江界初有의 中學府이엇다 其後 西紀一九〇八年에 [illegible] 舊韓國政府의 認可를 어더가지고 以來 「미슌會」經營으로나려오다가 昭和十二年九月 미슌會의 敎育事業引退로 學校는 [illegible] 中에 直面되엇던것을 다행히 當時設立者名義가 李俊謙氏이엇던것이므로 李氏를中心으로 地方有志가 [illegible] 하야 維持會라는 [illegible] 를 組織하고 이를引受하여 金家洙氏가 校長에就任하야 內部를 改革하는一方 李俊謙 劉相禹 [illegible] 吳允珍外諸氏의 活動으로 그金을 造成하는等 內的外的으로 그鞏固한 基礎工作의 進捗을 보이고잇너니 지난二月 突然 道當局으로부터 學校內容이 不充實하다는理由下에 閉校勸告를 밧고 不得已 新入生募集을 中止함에 이르럿다

「地方에서 끗까지 英實學校存續을固執한다면 이번 新設될公立中學校設立을 取消하겟다」는것이 道當局으로부터 英實校閉鎖强勸에쓰는 武器엿스니 維持會員들도 하는수업시 道當局의 勸告에 服從하는뜻의 表示로 爲先 學生募集中止를 [illegible] 公立學校 [illegible] 運動을 이르키자 [illegible] 快哉라! 三月二十四日 金義勇氏로부터 [illegible] 된것이다

李俊謙氏

李俊謙氏는 英實學校校主 [illegible] 의人이다 지난날도 同校를爲하야 만흔勞力을 하여왓거니와 昭和十二年 九月維持會가 組織되면서부터 [illegible] 自然的 [illegible] 同校歷史에 特筆할存在이라 하겟다

江界公立農林學校

江界公立農林學校는 昭和十年二月一日로써 創立되어 同年五月一日開校한 江界初有의 公立中等學校요 實業敎育機關으로서 朝鮮內各 [illegible] 學校의例업는가 特異性을가진學校이니 全生徒를 全學年를通하야 家族的農家組織으로된寄宿舍에 收容하고 思想的으로나 心理的으로나 變化하기쉬운 靑年時代를 가장 즐겁게 家族的으로 規律的團體生活의 訓練을 맛게꿈된組織下에 가장 [illegible] 한訓育 中心主義와 勤勞愛好의 確然한 敎育方針으로 校長以下全職員이 一團이되어 [illegible] 完璧을 期하는 化로써 全人敎育의 [illegible] 는農民道場이다 또 生活一切가 自治的 規律的社會性을가지고잇는것이 [illegible] 하겟다

同校는 三學年三學級 在籍生百四十名 開校以來 [illegible] 氏가 校長에 在任中이다

南山公立尋常高等小學校

지난날 一進會가 江界에서 活躍하던 처음부터으로 創設한것이 日新學校이니 現在 南山小學校의 前身이엿다

明治三十七年一月十九日 韓國政府의 認可를 얻고 明治四十二年十一月一日 普通學校令에 依하야 公立日新學校라 稱하엿스며 明治四十四年四月에 普通學校로 改稱 昭和十三年四月에 南山小學校로 이름이달러젓다

現在 二十一學級 在籍生一千四百五十七名 校員二十一名인데 今年度新學期부터 學級이 二十六學級이되리라한다

校長에는 武吉三郞氏가 在任中이다

中央公立尋常高等小學校

同校는 學校組合立 [illegible] 氏의힘도크거니와 校長 [illegible] 氏의 活動도 더욱 비츠어고잇다 [illegible] 地人小學校로 前江界公立尋常高等小學校이다 大正二年六月에 創立 現在五學級 在籍生百四十名이며 敎員은 後藤直道校長以下五名이다

回龍公立尋常小學校

同校는 江界第二公立普通校格인데 昭和十三年四月에 開校하니 回龍小學校라稱하다

現在 二學年一學級이며 校長에는 前南山小學校在職中이던 濱野克己氏가就任

私立明新學校

同校는光武七年 西紀一九〇三年三月一日 當時 長老敎宣敎 [illegible] 金兼鉉氏外諸氏發起로創立한 江界最初의 學校이다 [illegible] 二年 [illegible] 明治四十 [illegible] 年 [illegible] 認可를 어더 [illegible] 光新女學校와 大正十五年三月十一日에 合倂하야 現在에 至하엿고 現在六學級在籍生三百名이다

小花學院

天主敎의經營으로 昭和八年四月에 創立되엇다 現在 [illegible] 在籍生百五十名이며

私立 [illegible] 幼稚園

이幼稚園은 大正十四年九月一日 宋秉 [illegible] 外 [illegible] 氏의 發起로 [illegible]

私立元新幼稚園

大正十五年 西洋人婦人 李 [illegible] 氏가 當時 長老敎中心으로 創立하야 明新幼稚園이엿다 [illegible] 昭和六年五月二十八日 [illegible]

紹介版을내면서

[illegible] 어찌 [illegible] 運命을決定할것이아닌가 [illegible] 이요 [illegible] 用하며 가장 [illegible] 江界文化 [illegible] 滿浦線鐵道開通이라는 [illegible] 史的施設은 奧地産業文化各方面을通하야 全幅的으로 急激한變化를이르키여 [illegible] 長過程에잇던 江界로하여금 그發展史上 [illegible] 의新紀元을 [illegible] 劃立케한것이니 [illegible] 理想 [illegible] 定限된紙面 [illegible] 의 [illegible] 江界支局 金 [illegible]

…의 雄都 …界의 全貌

…고 人口가 增加되어짐에 伴하야 自然 ■■化 種子改良等의 實績을 보게되엿슴으로 生産■■의 增額은 날로 高度되고잇다

耕地面積	四、六四二町步
	二八、〇六〇町步
	二、七二五町步
[illegible]農	四、九九四戶
[illegible]小作農	二、〇七四
[illegible]	七、八三二
[illegible]	一七五
[illegible]	一五、〇七五
主要產物	五三、二七九石
[illegible]	一二〇、九〇七
[illegible]	三三、〇四三
[illegible]	六四、〇五八

鑛業으로서 (…) 江界管內에 二十九個鑛區 … 定鑛區) … 至七尺 … 그람 乃至五十그람의 수四鮮的 大鑛山이다 이鑛山이 發見되기는 昭和八年九月이엇는데 鑛主 金■■氏는 昭和十年八月一日附로 登錄을 마치고 以來四年間 巨額을 投資하며 ■■確定을 …

…도 江界管內에 二十九個鑛區 中 … 一個鑛區의 金銀鑛과 慈城郡에 三個鑛區의 石炭鑛 滿洲國 通化省 … 四個鑛區의 金鑛 大山家며 … 所有한 大鑛區의 石鑛鑛을 所有한 大 … 달리하야 어떤鑛山의 … 만 着目하야 … 運數만 바라는 이가 아니요 …

氏는 이 新鑛山業에 잇어서도 그 手腕이 … 元來 木材界에서 … 가지고잇스니 江界木材界의 中堅 … 江界木材株式會社의 主 … 로서 今年만하드래도 이 木材事業에 … 民의 … 大部分을 … 山間 …

大同鑛業出張所

(寫眞은 金■■氏)

活氣띠운 運送界

僻地運送界盟主 丸藤運送株式會社堅陣

…로 새로운 組織體가 서섯스니 이는 江界運送界의 大任을 맞흔 僻地運送界의 盟主 丸藤運送株式會社이다 同會社는 斯界의 驍將 金泰植氏 ■■이던 丸藤運送部와 三盃社를 合同하야 江界, 厚昌, 慈城各地 財界의 重鎭人物을 網羅하야 資本金十九萬五千圓을 가지고 지난 一月十日創立한것이니 그 重役멤버-를 보면 『取締役社長 金泰植 專務取締役 徐相麟 常務取締役 姜貞默 取締役 韓應周 劉相周 金■■ 監査役 劉基貞 金■■ 相周 金顯宗 監査役 劉基貞 (…) 群雄團結의 大牙城이요 從來의 地盤을 더욱 擴充中 其規模를 살피면 『出張所 一個所(前川) 營業所 二個所(別河 時中 吏浦) 代理店 八個所(外貴滿浦 西 慈城 中江 陣坪 厚昌 七坪)의 運送網과 江界以北奧地運搬에잇서서는 平北自動車運輸株式會社와 結托하야 同會社所有貨物自動車全部를 專屬으로 使用中 最近에는 이 車도 不足되어 增車計畫을 하고잇는만치의 輸送力을 가지고잇스며 五十名(本社在勤만)의 社員과 百餘名의 …

到處에 ㊉마ーク 李桂龍氏手腕은 非凡

日鮮商會는 奧地實業界의 巨星 李桂龍氏 財閥의 機關으로 江界運送貿易 木材業의 大樞杻이다 同店은 李桂龍氏가 昭和六年 前川에서 開店한것으로서 昭和十一年十二月 滿浦線鐵道工事延長에 앞서 江界로 옴겨온後 昨年부터 多年間 滿鐵에 在職튼 經濟界의 名士 金潤容氏와 提携하야 共同經營의 體裁로 其優備를 强化시켜 運送部 商事部 林業部를 두고 江界實業界 全面에 亘하야 大大的 活躍을 하고잇다
運送部에 잇서서는 年一萬八千噸의 貨物을 取扱하고잇스니 奧地及 滿浦沿線 各運送路에잇서 ㊉마ーク 보히지 안는곳이 업서 商事部에잇서서는 세멘트 砂糖 足袋 穀物 食料 雜貨 燐寸 鑛油類 食鹽酒類 麥粉等 年額約六十八萬八千圓의 貿易을 하고 잇스며 林業界에 잇서서는 滿浦原木 年產 … 七千六百立方米 年額 七千六百立方米의 原木을 … 木을 採伐하는 一方 昨年부터 製材業을 始作하야 日益 業績을 振作하고잇다
李桂龍氏는 天品이 剛直하고 果斷性이 强하야 何라고 생각하는 일이면 못가지 邁進하며 남에게 아첨하기를 실혀하는 사람이요 地方을 爲하야 努力을 애끼지 안는 篤志家이다 金潤容氏는 明晳한 頭腦와 敏捷한 手腕을 가진者이다 이 雙璧이 結托한지라 所向無敵 江界實業界를 風靡코잇다
(寫眞은 李桂龍氏)

社長金泰植氏 …

社長 金泰植氏는 老鍊된 實業家로 그 所有者일뿐아니라 運送業界의 人格者로서 外交方面에 敏活하며 專務取締役 徐相麟氏는 일즉 木材業等 實業界의 秦斗로 多大한 活躍이 잇섯고 社會의 重鎭으로 地方發展을 爲하야 政治方面에 熱的人物이어요 多角的 才能이잇는 手腕家이다 이에 運送界의 元老 姜英七氏가 經營을 專擔하고잇스니 陣容은 燦然하야 씩씩한 繁榮이 잇슬것이다
(寫眞은 金泰植氏와 徐相麟氏)

各界人士의 江界觀

江界郡守 鄭子鉉氏 談

本郡一帶에 峻險한 山岳이 多하나 禿魯江及慈城江流域에는 地味가 肥沃하야 白米, 粟, 大豆, 玉蜀黍等 穀物이 豐產되며 豐富한 山腹에는 針葉樹가 林海를 이루워고 地下에는 黑鉛, 金, 石炭, 重石鑛脈이 縱橫으로 締結되어 非常時下 가장 强力잇는 活寶를 보이고 잇다
滿浦線은 京義線 咸鏡線을 兩翼으로 그 中間을 縱으로 走하야 滿洲國 梅輯線에 連絡되는 朝鮮滿洲의 大動脈으로서 重疊된 山岳에 그 汽笛이 響振되니 只今까지 默藏되엇던 資源이 一齊히 움직이게 되엇다
本郡의 各面에는 穀物이 山을 이루고 木材가 海를 이루워 이에 鐵道當局에서도 運搬施設의 擴充을 企圖하고 잇는바이다
또 着工된 江界水電(三十萬키로왓트)과 不遠着工될 禿魯江水電(三百萬키로왓트)의 發電事業은 前途 滿浦線開通과 아울러 產業開發의 大原動力이 될것이니 江界의 …

江界署長 竹隈慶嗣氏 談

…來은 防目한 發展이 잇슬것이다
當地는 바야흐로 無盡藏의 天然資源이 開發되며 文化施設이 膨脹되는 等 急激한 建設過程에 臨하엿스니 이 『大江界』建設을 爲하야 住民은 徹底히 時局을 認識하야 最大의 努力이 잇서야 할것이다
但常大局에 眼界를 두자 將來를 爲하야 姑息을 버리고 大事를 爲하야 小事를 滅할지니 우리의 使命은 至大하다 將來를 爲하야 粹身의 奮闘가 잇서야 할것이다

江界邑長 孫應麟氏 談

江界는 古來邊境의 雄鎭이요 西北朝鮮의 巨邑으로서 鐵道開通에 아울러 其使命의 一層重大함을 느끼는바이다 近代都市로서 面目을 一新하고저 첫재 邑의 施設의 改善及施設의 充實을 期하야 … 公立中學校 農林學校 高女 等의 設立이 急務이다 …

江界驛長 松田氏談

江界는 將來發展의 條件을 具備하고잇다 滿浦線과 連結될 滿洲梅輯線도 오는 十一月이면 全通될것이며 鐵道中人 … 도 모르지 江界에서의 發展은 江界當地는 … 더 江界驛은 … 에 在하야 … 나리는 바이다
『大江界建設』이라는 歷史的 大使命을 짊어진 江界邑民은 그 氣分부터 大勢에 比하야 너무 安閑한 感이 잇다 『이러저리 發展되어 가겟지』하는 漠然無責任한 생각이라면 무엇을 成就할수 잇스랴 도리혀 退步가잇슬것이다
먼저 邑當局이나 邑當局者부터 徹底한 計劃과 活動이 잇어야 할것이다 …
(江界邑 … 南山公園 仁風樓 … 等 計畫을 … 上水道의 擴張도 亦數年內에 着手하여야 할것 …)

村田俊介氏談 殖銀江界支店長

由來 當地는 山間僻陬의 交通不便한곳으로서 自給自足程度의 一消費都市에 不過하야 겨우 其固有原始林에서 木材를 產出하는外에는 何等 보잘것이 업더니 今次 支那事變의 影響으로 滿浦線開通을 一轉機로 黑鉛 金 銀 鐵等 各種地下資源의 開發 水電事業의 勃興 및 工場의 進出 製材工場의 增設等 諸般 業施設의 躍進을 보게되어 俄然 그面目을 一新함에 이르럿다 이에 伴하야 經濟界도 全面的 活況을 呈하고잇스니 當店에 잇서서의 取引統計만보더라도 昭和十一年末과 同十三年末을 比較하면 實로 倍나 增加된 現狀이다
우리는 恒常 大局에 眼界를 두고 時機를 가장 크게 가장 有効히 運用하는데 잇서서 잇는 힘과 잇는熱을 다하여야 할것이다

㊉의 鞏固한 地盤 江界運送界始祖

㊉는 江界運送界의 創始祖로 大正六年 當時 物產客主界의 泰斗 金濬俊氏가 設立하야 第一號로 官의 認可를 어든 運送機關이다 其後 地方發展을 따라 漸次其內容을 革新擴張하며 昭和九年頃부러는 自己의 令胤 金鎔雄氏에게 내어 內外設備를 整備하니 其山을 實力的 …

金鎔雄氏는 일즉 新義州高普를 나온 秀才로 人格이 圓滿하고 手腕과 頭腦가 卓越하야 現代靑年의 龜鑑이라 하리만치 世人의 仰慕를 받고잇다

交計加盟 宇拔承認店으로 市內南門通(電話一二番)과 驛前(電一七番)에 荷扱所를 두고 年約一萬噸의 貨物을 運送하는 一方 穀物貿易도 營爲하며 今年부러는 製粉業도 始作하엿다

昌의 빗나는 存在 海陸物產委販까지

昌運送部는 ㊉와 同期 大正六年 當時 商業界의 重鎭 故申潤郁氏가 創業하야 爾來江界運送界에 嶄然한 存在로 活躍하여 오다가 數年前 申潤郁氏는 老齡으로 因하야 隱退케되면서 令息昌錫氏와 令姪明錫氏에게 그 事業을 맛기어 地方發展의 大勢에 順應하야 設備를 擴張하니 交計加盟店 宇拔承認店으로서 機能을 完全히 發揮하고잇스며 慈城, 厚昌, 外貴, 滿浦, 陣坪等地에 代理店을 두어 運送網을 擴充하고 年萬餘噸의 貨物을 集散하는 一方 海陸物產委託販賣까지 取扱하고잇다 現在兩氏는 共히 靑年篤志 家이다 手腕이 敏捷하야 將來가 만히 囑望되는 …

將來가 期待되는 司法書士會

江界司法書士會는 會員品位及 事務能率向上을 目的으로 昭和五年十月十二日創立한 以來 自體內의 會務處理와 會員親睦을 圖하는 …

北鮮印刷所 印刷業의 元老

北鮮印刷所는 江界印刷業界의 一元老요 巨匠이다 店主朴相秀氏가 創立以來 九年間 波多한 難關에서 屈하지 안코 經營을 하여오다가 …(江界實業界의 堂堂한 一人者로 人望을 一身에 거둔 屈指의 靑年篤志家이다)

技術本位의 東亞印刷所

東亞印刷所는 多年間 江界警察署 會計係에서 敏腕을 휘두르든 呂昌彬氏가 經營하는 印刷所로 …紙等 花形의 稱號를 밧는 現代男이 되어 … 時代心理에 適應하고 內的으로는 作業技術에 改善하는 一方 技能增進을 圖하고저 電氣動力機를 施設하고 計畫하는 等 新規擴張에도 着着 發展에 힘잡은 이다

道立江界醫院

이病院은 朝鮮有數의 大病院으로서 奧地刀圭界의 中樞이다 不幸히 昭和十二年三月 火災로 院舍를 燒失하고 狹隘한 診察室 一部에서 不便한 診察을 하고잇스나 도리혀 業績의 飛躍的 振作을 보이고잇스니 二十四萬圓工事로 大規模의 建築이 竣工되고 理想的 新設備가 整頓되는날이면 平塚院長以下 青木博士 李鍾瀕 李成錄 金東涉 諸氏手腕은 一層빗날것이다

(會長 金華鉉 副會長 金宗元 幹事 李孝敏 同 蔡貞默 同 方龍善)

藥種商界의 太宗 至誠堂藥房

이藥房은 가장 오랜 歷史를 가진 江界藥種商界의 太宗이오 그規模에 잇서서 平北屈指의 大藥房이다 開店十有餘星霜 그동안 友店의 給의 總本營이 되어잇다 店主劉相昌氏는 方正無比한 人格者로서 天品이 高潔淸廉하며 謀事에 先見의 明이잇는지라 江界社會의 絕對的 信望이 되어 地方을 爲하야 奉仕하는 …

"스릴"에 찬 運材作業 宛然! 一幕의 曲藝

作業方法도 飛躍, 機械化

本郡一帶는 原始林이 鬱蒼密立하야 天然寶庫를 이루엇스니 可謂 一大林產王國이다
林野面積 實로 五十萬町步 이에 蓄積된 二千七百二十六萬尺締의 木材는 每年約十六萬尺締式 斫伐되어 市場으로 搬出된다
이제 奧地產業의 全的勢力을 가지게된 林產業의 發達史를 回顧컨대 그歷史는 國際問題로 發作된다 帝政露西亞의 南進政策은 森林業에도 손을 뻐치어 明治三十五年 多數의 兵員을 鴨綠江岸 각처로 보내는 同時 龍岩浦에 大規模 製材工場을 建設하며 漂流木 拾得 機關이다 또는 伐木事業에 自국의 全力을 武力의 威勢를 보이게 되자 一方明治三十六年 日淸兩國人 有志는 日淸義盛公司가 組織되어 露國의 勢力에 對抗하야 露國의 森林事業을 沮害하는 反面 豐富한 森林을 利用하던 … 그러나 이 公司의 成立을 因하야 日淸戰爭의 目的을 達치 못하고 …

그리하야 明治三十七年 五月 鴨綠江 第一線 日本軍이 勝利를 엇게되자 從來의 露國 木材事業에 關한 一切權利를 日本軍政署가 掌手하게되면서 同三十八年十一月 軍用木廠이 設立되는 同時 高山鎭에 出張所가 생기니 이것이 現在 江界營林署의 前身으로 當地木材事業機關의 嚆矢이엇다
그러나 其後 森林拓殖은 禿魯江流域에서 大正五年 民間木材業者로부터 探伐한것이 嚆矢이오 其以前에 잇서서는 겨우 火田耕이나 又는 自家用을 目的으로 한 伐木에 不過하얏 … 市場搬出은 보지못하엿다 그러다가 大正五年以後부터 漸次振作되어 이것을 契機로 伐採事業이 勃興되면서 江界 … 에 이르럿다 …
現在 管內 木材 … 供給 … 大陸 … 要地 …

◆國有林野總面積 三三四、一〇〇町步 ◆民有林野總面積 一六二、六〇〇町步 ◆國有林蓄積數量 二四、五一九、〇〇〇尺締(針葉樹 八、三八三、五〇〇尺締 闊葉樹 一六、一三五、五〇〇尺締) ◆民有林蓄積數量 二、七三九、二〇〇尺締(針葉樹 一、四九六、〇〇〇尺締 闊葉樹 一、二四三、〇〇〇尺締) ◆國有林一年間伐採數量 九三、〇〇〇尺締 官營(官行斫伐) 四三、〇〇〇尺締(闊葉樹一割) 民營(立木賣拂分)五〇、〇〇〇尺締(闊葉樹一割) ◆民有林一年間伐採數量 七二、二〇〇尺締(針葉樹 三六、四〇〇尺締 闊葉樹 三五、八〇〇尺締) (民有林伐採는 主로 坑木, 枕木材)

이러한 大森林을 擁護한 國家는 多만 大伐採의 … 針葉樹로는 가문비 분비 전나무 (赤松) 黑松 이잇스나 近年 人工造林으로 增大中이다 …

闊葉類(椋)와 단풍 고루쇠(槭)과 나무 가래나무 胡桃 등이 主이다 從來에는 針葉樹만 市場에 나오더니 最近 鐵道가 開通되면서 부터 闊葉樹도 坑木 枕木으로 著名하게 되엇다 이木材는 여름에 木이 給作되어 翌年봄 解氷期를 기다려 伐木, 運材에 잇서서 보지못하는 道路까지 搬出된동안 伐木, 運材에 잇서서 보지못하는 道路까지 볼수업든 壯觀를 演出한다
運材作業은 大槪 搬出하면 넘어가는 나무는 그 산으로 落이다 數十丈되는 巨體가 大地를 震撼하며 넘어가는 伐木도 ツボウナガシ 라하야 天然落差를 利用하야 하게가 方法을 設置하는 才操는 奇妙한 技術이며 所謂 鐵砲流下(テ…)도 …

曲藝이다 이것은 解氷後의 運材어니와 冬期에는 大槪 썰매(牛)를 利用하는데 近者에는 機械를 利用한 개울 機關車運材 … 또는 어느 部門으로 軌道運材라 하야 사람이 軌道에 依하야 나무를 滿載한 車를 操縱하며 傾斜地를 疾進하는것이니 이것도 大端히 危險한 作業이다 軌道나 機關車는 또 한 式 最近에는 鐵索이 施設된다 이것은 山頂伐木場과 中腹平地積材場을 鐵索으로 連繫하고 이에 나무를 空中으로 달어 내리는 방식인데 狗峴에 金義勇氏가 作業場에 架設한 鐵索은 말어내리는 것뿐만 아니라 山저쪽에서 伐採한 나무를 發動機를 利用하야 끌어 올렷다가 山을 넘겨 내리는 일이다 現在 流送은 朝鮮에서 첫 試驗인 施設이다 大部分이 安全한 鐵道를 利用케 되엇스나 從來는 水路以外에는 道理가 업섯스니 …

江界木材株式會社 金義勇氏 木材業界를 獨占

江口新義州까지 月餘에 亘한 流夜에 잇서서는 難測의 天候와 不足한 水路가 크게 威脅이다 가진 難關을 無事히 通過하야 鴨綠江上에까지 옴겨간 나무도 어느 때 어느곳에서 暴雨狂浪을 만나 流失될는지 모르는 形便이다
이럿듯 이 事業에는 莫測의 難關이 重疊되어잇고 許多한 人力과 巨大한 資本이 所要되며 恰似한 操縱이 잇서야하나니 往今 失敗한 사람이 몃 몇나만 헛스랴 現下 斯界에는 어떤 人物이 活躍하고잇는가 民間業者로서 江界木材株式會社 金義勇氏를 筆頭로 金基洽 高正淳 野上岩五郞 今井六男 諸氏가 그 重鎭이다
이로써 새로운 大組織을 이루엇든것이다 前記 前川 森川 由三郞氏 新義州 共榮商會 主新子迷造氏等이 이로 ■下에 모히엇든것이다
單獨買占하야 一種의 個人事業으로 만들어 보려는 運動을 이르킨것이 이다 때마침 新義州方面에 旅行 中이던 金義勇氏가 歸江하야 어 事實을 알고 即時 當時 支配人 澤常助氏와 提携하야 前記一派의 工作에 앞서 이 大部分의 株를 먼저 讓受하게되매 그 派는 自己 所持株마저 讓渡하고 말게 되엇다 同會社는 金義勇氏의 個人所有로 되게되엇다 이에 株를 讓受하야 그 實權을 爲 … 經營하고 前川 時中에 支店을 設置하고 同會社는 本格的 出發을 開始하야 原木探伐 製材作業을 擴張하는 一方 最近에는 坑木 枕木에도 着手하야 그 規模를 日益擴充코잇스니 今年 一個年 探伐 量만 하드라도 四萬尺締의 大 規模 …
이는 株主一部에서 株를 … 創立當初부터 同會社는 昭和九年 一月 그러다 同會社는 昭和八年 가을 當時 斯界 有志 金泰植 崔學凡 劉 基貞 和田勇吉 野上岩五郞 阿部藤若外 金國泰 孫應麟 諸氏 野藤이 外 個人 作業을 綜合하야 一大强力 體를 만들어 江界木材株式會社의 創立 이엇다 어니와 이것은 創立後 얼마 안되어 株主一部에서 株를 …

林業江界의 巨物 先進을 制壓하는 金基洽 氏

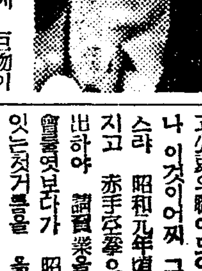

林業江界의 活舞臺에 巨物이 登場하엿스니 이는 金基洽氏로서 昭和七年부터 木材界에 投足하야 以來破竹之勢로 業績을 올리며 現在 立嶺面天山洞과 前川面 倉德洞에 作業場을 두고 年七千餘尺締의 原木을 產出하는 一方 新規計畫에 猛然汗血을 傾注하고 잇오매 그 實力이 斷然 先進을 制壓하야 오늘에 이르러는 堂堂한 一人者로 斯界에 君臨하엿다
氏는 初年에 敎職에도 잇어보앗고 公吏의 職에도 잇서 보앗다 그러나 이것이 어찌 그 雄志에 滿足하엿스랴 昭和九年頃 모든것을 집어던지고 赤手空拳으로 實業界에 進出하야 諸賓業을 經營하다가 昭和七年頃 自信을 엇어 木材界로 옴기어 오는것이다
氏는 實業家로서도 無限한 刀量이 잇거니와 人格的으로 多大한 信望이잇스니 活動力이 그明敏活한 手腕에 모든 失敗가 잇을것이고 困難 沈着한 頭腦에 무엇이 … 前途에 무어어 그러헐어 잇스랴 아니 偉大한 成功이 介在할것이다 (寫眞은 金基洽氏)
바야흐로 斯界에 … 年이 … 다 現在 化京面 … 洞에 作業場을 … 年六千尺締의 原木을 搬出하는 一方 從西面에서 鑛山을 開發하는 等 多角的으로 資源開發에 巨步를 옴기는 中이다
때가 三十二歲의 活動期리 그 前途에 만흔 企待를 가지게 되는 바이다

今井六男氏

氏亦 斯界重鎭의 一員으로 上流하야 活動을 하고잇스니 現在 從西面新城洞에 年產原木 二千尺締 枕木二千尺締의 作業場을 가지고잇다

野上岩五郞氏

氏는 林業界의 元老요 閥界이다 現在 化京面 … 에서 八千尺締의 原木을 生產하는 一方 吉仁洞에 宏大한 工場을 設備하고 大規模의 製材業을 하고잇다

產業江界의 支柱 期待되는 高正淳氏活躍

高正淳氏는 先見의 明이잇고 一家言을 가지고 活動家이다 本來 實業界에 … 昭和八年 以來 木材業에 바야흐로 … 本 大 材界 … 그 後 … 斯界의 大 이 期待되는 …

綿布綢緞界威壓 共和商會 韓奉珀氏의 敏腕

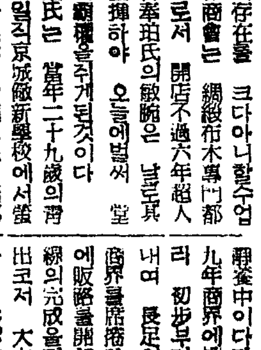

共和商會는 江界商界의 綿布綢緞界의 存在는 크다 아니할수 업다 共和商會는 開店不過六年에 超人的 男才 韓奉珀氏의 敏腕은 날로 其力量을 發揮하야 오늘에 잇서서는 堂堂斯界의 覇權을 쥐게 된것이다 韓奉珀氏는 當年二十九歲의 靑年이다 일즉 京城商業學校를 나와서 昭和九年 商界에 投身하니 早熟한 敏才라 初步부터 顯著한 業績을 나타내며 良品의 吟味로 江界綿布綢緞界에 內界를 席捲하고 나아가 慈城, 厚昌에 販路를 開拓하엿스며 다시 國際貿易에로 進出코저 大大的 活躍을 開始하고잇다 (寫眞은 韓奉珀氏)

先進을 制壓하고 商業江界의 新局面을 展開시킴에 이르럿스니 그 新進精銳 中에서도 共和商會는 …

共信商會

共信商會는 江界商界의 重鎭 沈洪倜氏가 經營하는 綿布都賣商이다 過般 滿洲事變을 契機로 中江, 帽兒山方面에 進出하야 活動을 開始한 以來 더욱 業勢가 旺盛되어 나가고잇다 沈氏는 商才와 敏腕이 잇고 人格이 高尙하야 江界商界 人間의 仰慕를 一身에 모으고잇다

永吉洋品店

永吉洋品店은 斯界의 驍將 李永吉氏가 經營하는 가장 오랜 歷史 …

의자랑

平安公司의 光彩 康錫九氏의 前途洋洋

平安公司는 江界商界에 새로운 光彩를 비치고잇는 鬼才 康錫九氏가 經營하는 海產物都賣商이다
康錫九氏는 先見의 明이잇는 지라 昭和十年九月 滿浦線開通에 압서 西熙川으로부터 江界에 店舖를 옴기고 即時 活動을 開始하야 江界를 中心으로 厚昌 慈城 滿浦 中江 長津 前川各地에 販路를 開拓하고 다시 國際線全通을 기다려 滿洲에 進出 計畫에 勇往邁進하고잇다
康氏는 當年二十六歲의 靑年이다 性品이 剛直하고 果斷性이 强大하며 謀事에 明敏하니 元氣가 天才라 오늘의 早成이 偶然한 일이 아니어늘 將來는 偉大한 伸張을 期待할수잇다

金融界의 現況

產業振興과 商工業發展에 …

金融組合 (昭和十四年十一月末現在)

出資金	一〇、六〇〇
現金出納	…
預金	七二六、三二一五圓
貸付金	三五九、八五二圓

郵便局(昭和十三年) ＝一日平均＝

爲替振出	一、六八八圓
爲替拂渡	一、五一七圓
郵便貯金預入	八七一圓
郵便貯金拂戾	六〇九圓
振替貯金預入	四〇一二圓
振替貯金拂戾	一、六五〇圓

建築界에서 獨步 江界建材社 金泰順氏

地方의 發展에 따라 大建築이 느러가고 建築의 形式도 變하여 가고 斯界도 規模가 … 江界에 建築業을 … 昭和十二年 江界建材社는 昭和十二年에 創立하야 …

商界의 實權掌握 鄭槿錫商店의 業績

鄭槿錫商店은 共和商會와 더부러 江界綿布綢緞布木商界의 驍將이다 鄭槿錫氏는 寧邊出生으로 十五歲時부터 商界에 投身하야 爾來三十有餘星霜 斯界에 … 事業에 一生을 바친 人格者이다 … 江界商界의 實權을 掌握하고 …

斯業界를 代表 田致禾氏의 二大事業

江界에는 近來 旅行客이 부쩍 늘어가고 交通上의 … 田致禾氏는 素直한 性品의 所有者요 鮮 斯界의 靑年紳士로 世人의 崇 … 致禾蓄音機店 …

런던비아旅館

런던비아旅館은 全朝鮮的으로 널리 … 어리면 … 江界의 一流旅館으로 …

致禾蓄音機店

致禾蓄音機店은 江界唯一의 蓄音機 레코-드 라디오 專門店이다 田致禾氏는 일즉 文化運動의 先驅者로 名聲을 날리든 鬪士 …

스마트한 店舖 우리商店

江界商街의 中樞地帶인 北門三巨里中央에 『스마-트』한 店舖를 꾸미고 嶄新한 洋品을 供給하고잇는 商店이 잇스니 이것이 江界商界의 絕對寵愛를 밧고잇는 『우리商店』으로 金盛塽氏가 經營하는 우리商店이다 江界商界의 새로운 存在로 … 代의 要求에 應하는 新產品이 …

◇…寫眞은 仁風樓…◇

…

(江界는 慶源三年 西洋人이 禿魯江의 航路를 開拓한 以來 水路로 商品을 運搬하면서부터 江界商界의 仕入方法은 根本的으로 變革을 보게되엇스니 從來 冬節 雪路만 利用하든 商品運搬이 夏節水路를 利用케 되엇든 것이요 同時 去來誕生 從來는 咸鏡道 地方이던것이 京義線 義州를 中心으로 옴겨저서 京義線으로 되게 되엇다 …)

間島省의 商業概觀 (1)

商業編

本省의商工業은 延吉、琿春、汪淸、和龍、安圖의 諸縣에 ... 大興溝等都市가잇스나 就中局子街、龍井、頭道溝等에서 從事하는바이다 全省人口의 七〇%以上이農民이고 其他勞働者一〇%를 除外하면 商工業에從事하는者는 二〇%에不過할뿐아니라 交通의不便으로 商品購入에잇서서 必然的으로 高價한商品이購入되며 獨占的으로 商權이獨占되는 ... 本省의商工業은 依然不振의 狀態에 잇다가 昭和六年에 滿洲事變이 勃發되고 北滿鐵道를 經由하야 滿洲國이 建設되고 日本의 ... 本省의 商業은 日滿兩國의 國交의 緊密한 關係로 其後 急速한 發達을 보게되엇다

京圖線의開通되고 圖佳線의開通으로 佳木斯에至하는 圖們江岸의 交通이 便利하게되매 本省의主要都市에서 商品의 購入이 容易하게되고 北朝鮮三港과 아울러 ... 的發展期에 入하게되엇다

圖佳、京圖兩線의開通은 東滿經濟發展을促進

北朝鮮三港과는不可分의關係

京圖、圖佳兩線의 開通以前까지는 交通機關의 不備로 因하야 間島方面에서는 會寧及 淸津을 貿易地帶로 하고 貿易方面에서는 雄基를 貿易의 八〇%를 地帶로 貿易商品의 輸入하야 北朝鮮各都市의 發展에 寄與한바가 만헛다 그리하야 昭和 ... 하게되어 東滿方面과 緊密한 連絡을 맷고 東滿의 各種物資의 集散地로서 ... 北朝鮮三港의 發展은 東北滿發展의 前提로 보지안흘수업는現狀이다

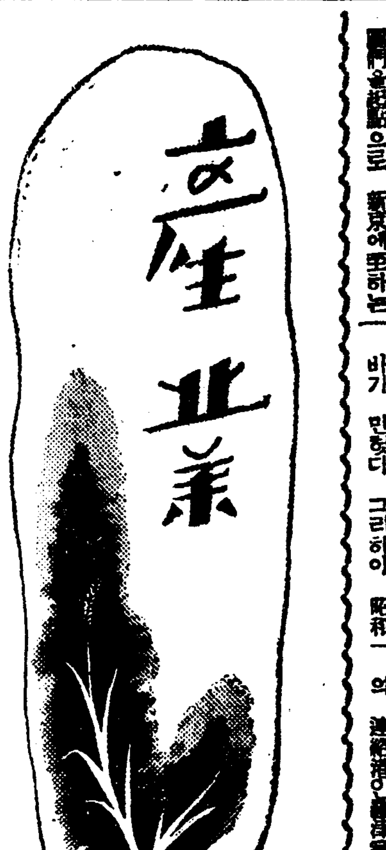

東海岸정어리初漁

例年보다約一個月이일르게

지난七日蔚珍島海岸에廻游

【春川】蔚珍郡 島山附近바다에서 지난七日 정어리廻游를 發見하고 發動機船一隻이 出漁하야 여덟통을 잡아냇다는 等보가 水産課에 達하얏는데 昨年十二月中旬頃에 江原道 정어리잡이는 百四十八萬통을 臨場하고 막음한後 今年에 드러서 이번이 初漁로 例年보다 約一個月이 빠르다한다 아프로 만흔 무리의때가 廻游하야올徵候를보이여 자못期待되고잇다한다

平北林産額

【新義州】昭和十三年度中 平安北道의 林産額은 國有林 三千八百四十一萬八千四百五十九貫 民有林 六千四百十七萬一千六百八十貫인데 金額으로보면 一千四百二十二萬二千三百二十圓의 巨額에 達한다고한다 이를다시 種類別로보면 다음과갓다 ▲新二八九二六二圓 ▲枝葉三七五三〇九九圓 ▲其他林産燃料一一三〇五一圓 ▲綠肥三五六二圓 ▲飼料三六三三七七九圓 ▲椎肥原料一〇三三八九六圓 ▲木炭 四六七二三七七圓 ▲種實 一五三一九圓 ▲藥草 二五四一四 ▲藥草 一八七三〇一圓

羅州産竹箒 滿支로輸出

【羅州】羅州地方은 竹細工品生産地로有名하거니와 昨年中 業山浦産業組合과 羅州山竹細工品製作所에서 産出한竹箒는 約三十萬本에達한다는바 어느것은 朝鮮內의京城、平壤、元山、咸興等과 멀리滿洲와支那에서까지 注文을마터서 輸出하엿다는데 一本의價格은約十錢으로서 總計三萬圓의生産高를 뵈어고잇다 그리고 今年度에도 海內海外의各地에서 大量注文이잇슬터이므로 多量生産을企圖하고잇는中이라하며 其他竹細工品의注文도 相當히만햇섯다고한다

忠北葉煙草實收高

【忠北支社發】忠淸北道農務課의 調査한바에依하면 昭和十三年度 本道葉煙草 實收高를보면 作付面積 米國種 二千二百八十二町二段步 在來種 二千八百五十二町三段으로서 收穫은 米國種四百七十四萬四千九百八十六"키로그람" 在來種 四百七十九萬四千五百四十一"키로그람" 計九百五十三萬九千五百二十七"키로그람"이라는바 同賠償金은 米國種三百七十八萬六千二百五十九圓十八錢 在來種 一百四十萬一千一百三十三圓九十三錢計五百十八萬七千三百九十三圓十一錢이라는바 이것을 前年度實績에比하여보면 作付面積一百九十九町二段步의增加이며 收穫量은 七十三萬四千四百四十"키로그람"의增加로時價金額 ...

郡別	收穫量	賠償金
陰城	六六六六一四五	二六六六八二五
忠州	一、四一六、二九六	一、〇三七、九六六
堤川	三三〇、七〇五	一六二、二四四
丹陽	一〇七、三〇七	四六、〇〇〇
計	九、五三九、五二七	五、一八七、三九三
鎭川	三、六一六、四七五	一、七六七、二〇〇
槐山	一、六一六、五五四	八六一、六三二
淸州	二三、三三〇	一二、〇〇〇
報恩	三、〇一七	三、五一八
沃川	二六、七〇〇	二六、六五〇
永同		

舍人棉作徹底指導

【舍人】平南順川郡에서는 오는十七日午前九時부터 郡內各面의 面長 技手 棉作係員들을 모아가지고 棉作指導再强化의 協議會를 開催하리라는바 同會合에서 決定할 徹底指導方法은어떤것일런지 자못注目되어잇다

挿木의挿入法

가장適當한庭木몃가지

家庭園藝의時期가 到來하엿다 먼저庭木의挿木은 二月下旬부터 三月上旬까지에行하는것이나 三月下旬부터 四月下旬까지가 가장適當한 挿木時期이다 蜜柑이나 麥酒병과가튼것을 미리準備하야 十數個의小孔을뚤루고 여기에鉢의破片 貝殼又는小石을넣고 그우에鉢을 一·五-二·五寸의 두터이로덥흔後에 다시 有機質이적은 보드라운 赤土를 三-五寸가량노코 그우에 挿木하게된다 小孔은 挿枝로서는 去年봄에나온 枝의中央部 又는그보다 多少下部를 銳利한小刀로 芽의 一分가량아래를 斜面으로잘르고 그우에二芽 即 셋재芽의 바로우를 斜面으로잘러쓴다 挿枝를挿入할에는 大體一-三寸가량인데 아래로부터 둘재(中央)芽와 셋재(最上位)芽와의 中央部 又는셋재芽의直下까지 埋土하여도조타 挿枝는小孔에 뎌 ...

挿枝한後에는 灌水하야 土壤全體가 潤濕되도록 하여야한다 卽 鉢下底의孔으로부터 給水의一部가 流出될때까지 灌水할것이다 其後는鉢을 그늘에두던가 或은鉢우에 가마니나 板가튼것으로 덥허두고 直射日光을 遮斷한다 ...

로터퍼서 直射日光을 遮斷한다 그러나 언제나 水分을充分히 含有하도록 保存할것이다 氣溫은 大〇-七〇度가량이조코 灌水後排水가 잘되는것이挿木에 不可缺의 條件이다 또 挿士는 肥料分과 有機質이 적은것이 可하다 小孔을둘코 砂利를 깔것도 이까닭이다 挿枝의切斷面으로부터 廣이 發芽할뿐만안이라 그러치안을 念慮가잇다 빠르면 二週間 느지면 五週間 가량으로 뿌리가나오므로 그때에 파서 鉢이나 또는 露地의苗床에移植한다 使用하야 挿枝에서나온根이 養分을吸收하야 挿枝가速히完全한 獨立된個體가되도록努力할것이다 뿌리만 나오면 挿枝는 挿床에오래동안두지안코 곳肥沃한곳으로 移植하여야한다 但根이나오자마자 곳露地로移植하는것도安全치아니하다 翌年四月頃까지나 그해十月中頃까지는 鉢又는苗木에두어 充分히伸根하게하야 必要한場所로 옮길것이다 그러면 이러한 挿木에適當한庭木의種類로서는 薔薇、버들、수양버들、躑躅、梅、無花果、椿、진달래等外에도 적지아니하다

羅州郡新年度의産業計畫點描

【羅州】羅州郡에서는 一方戰爭의 國策에順應하야 昭和十四年度부터 産業方面의新計畫을樹立하고 實施案中인 時局下緊한것만 몃가지를 들어서보면 다음과갓다

桑田과養蠶

羅州地方은 蠶業地로서 全朝鮮에서도 屈指되여잇거니와 今年에 一層桑田을增加하야 今年度부터는 郡下六十戶에 一戶이에 桑田一反步식 新栽할터이라는바 그의賣出金은 郡一서錢 ... 하야 銀行에서 低利로融通하리라하며 植栽한것이 成長할때까지 即三年間은 麥、豆等의 間作을行하리라하며 三年後에는 蕃殖한桑田이될것이므로 蠶業에圓滿하리라고한다 今春蠶種掃立豫定은 約六千枚로 申込期限은 四月五日부터 十八日까지라하는데 十三年度 四千一百四十枚에比하야 一千八百九十六枚를 增加할豫定이라는바 去年中(春、夏、秋)에 産繭收量總額이 一千萬七千八百九十六키로엿섯다고한다

棉作

棉花種子는 品質이 優良한것을 採取할目的으로 茶道面과鳳凰面平面에 一百十二町步의 棉花第三次採種圃를 今年度에 新設할터이라는데 이目的이達成되는때에는 約六千町步分의種子가 收穫되리라한다 棉花耕地面積 三千一百八十六町步를 今年度에는 三千五百五十町步로 擴張하는同時에 去年中 棉花共販에 出廻한二百四十萬斤이나 今年度에는적어도 三百萬斤의 出廻高를目標로하고잇다는바 一反步平均 一百三十斤의 棉花收穫高로計算한다면 今年度 收穫豫想高는 總計四百六十萬斤에 達하리라하며 그中에서 自家用消費를 除하드래도 三百萬斤은 出廻될것이 確實하나 戰時經 ...

叺

濟上 自家用消費는 最少限度로하고 될수잇는데로 收穫全部를 共販에 出廻하도록 할方針에는 틀님이 업슬터이라한다

叺의價格이 好調임에따라叺製造는 農家의 唯一無二한副業으로되엇는데 羅州郡內에서生産된叺은 昨年度 三月末現在로 總計四百十五萬枚에 達하엿스며 今年一月 한달동안에만도 八十一萬枚라는 彪大한出廻高를보면 約二百餘萬枚에 不過하든것이 去年中에는 업청나게도 倍以上을 超過하고잇다 最近에 와서는 軍用叺의生産過剩으로 倉庫마다 山積하야잇서 處分하기에 困難을하고잇는形便이므로 今後로는 軍用叺의製造를 中止시키고 肥料叺을製造하도록 一般農家에 積極的으로 宣傳하리라는바 肥料叺은 不足한狀態에잇스므로 얼마던지 生産하여도 過剩될念慮는업스니 肥料叺製造에도 轉換하는것이 生産者의利益이 될것이라한다

薄荷

羅州郡內의 薄荷栽培面積은 一百七十二町步엿섯는데 今年度에는 二百町步로 擴張하야 約二萬斤收穫豫想을하고 잇다는바 郡內에서 가장만히栽培하는곳은 南平面、山浦面、金川面의順序라한다 時局關係上 더욱 切實하므로 今年度에는 指導員一人을 增員하야 增産에 拍車를加하고 一般農家에 積極的으로 奬勵하고잇다한다

自給肥製造奬勵코저 競進會를開催

出品標準面積도配定

【忠南支社發】忠淸南道農務課에서는 今年度米穀增産計畫에 따라 自給肥料製造를積極奬勵하고저 自給肥料競進會를 開催키로 하엿다는데 同會에出品標準面積郡別는다음과갓다고한다

郡別			
大德郡	紫雲英	헤아리베치	
燕岐	二六〇町	一九一町	
公州	一九〇	一一九	
論山	四五八	一二〇	
	一、一一八	三三八	
扶餘	八七二	一九五	
舒川	七五六	二五一	
保寧	五一七	一六四	
靑陽	六二八	一六三	
洪城	三九八	二三六	
禮山	三五五	一八三	
瑞山	二五〇	三三三	
唐津	二六〇	一七七	
牙山	二六〇	二〇七	
天安	一三〇	一七八	

物價 十五日

▲果實類

梨(早生赤)三貫五 一〇〇 一一〇

▲菜蔬

路 玉蔥 一貫 ... 白菜 土當歸 甘藷 馬鈴薯 玉 牛蒡 長大根 ...

▲家畜類

鷄 同 生鷄 生卵 鷄卵 蜂蜜 豚 四季鳥卵 同 羽毛 ...

(朝鮮畜産協會調査)

▲海産物

乾明太新(元山一駄) 同(西湖津) 同(退潮) 同(前津) 乾大口(元山) 同 同(北海道) 明太 明太子 鰒魚 生明太 鮑子 大羽 中羽 小羽 ... 鰊 印度林檎 蜜柑 金柑 苺 西瓜 ...

(京城會社調査)

淋疾의 難治問題가 三日로 解決케되엇습니다

疾風的 速效로 男女體內의 淋菌病巢를 完全撲滅하야 短日로 快癒케하는 新化學 衝擊療法劑의 大完成!!

全人類의大敵인淋疾撲滅이可能化

(三日間)

一衝擊이면足한治癒의偉效

淋疾을 不治의難症이라고 悲觀絶望케한原因

지금까지에 淋疾患者의最大苦痛이엇든것은 莫大한費用으로治療에努力하되 病原體인淋菌을 撲滅시키지못하고 急性은慢性으로 慢性은遷延하야 不治의難症이라고까지에 그憂慮를 ... 하게되는것입니다

從來의모든療法을檢討해보면

淋疾의治療를完璧케하려면 淋菌의病巢를縱橫無盡으로 徹底撲滅케하는同時 排膿、粘膜의收斂、鎭痛、消炎等의作用이 完全具備함이 絶對必要한바 從來의物理的、藥物的의諸療法을檢討해보면 ...

衝擊療法劑內服겐고ー루

新出現으로治淋界의宿望達成

治淋史上空前未曾有의新發見인 化學的衝擊療法劑內服「겐고ー루」는 淋疾治療界의宿望을達成케한 驚異的革命劑로서 ...

東京帝國大學泌尿器科講師 醫學博士 土屋文雄先生發表

急性、慢性淋疾療法에 新機軸을開拓하야 大飛躍을하게된 最新化學的衝擊療法劑內服겐고ー루는 東大醫學部土屋文雄博士의新研究發表인(衝擊療法)이가장效果的이며 日常우리가原則으로施行하는데에 最良의方法이라고말할만한 ...

適應症

急性淋疾、慢性淋疾、淋毒性副睪丸炎、攝護腺炎、細菌性及非細菌性尿道炎、膀胱炎、腎盂炎、淋毒性關節炎、其他痲毒狀球菌等의諸疾患

藥價

一衝擊(五十四錠入) 一圓五十錢
二衝擊(一〇八錠入) 二圓八十錢
四衝擊(二一六錠入) 五圓三十錢

御注文方法

本內服겐고ー루는 朝鮮內에서도 有名藥房에 販賣합니다마는 萬若貴地에 無하시면 左記總代理店으로 振替 或은小爲替로 代金前送으로 直接注文하서도 迅速히發送해드립니다 (代引郵送은貳拾錢增)

日東製藥合名會社製品

東京市芝區西新町十三ノ一 總代理店 合名會社 河原商店 (振替東京三五〇一九番)

最新發賣 內服겐고ー루

勤勞報國의新戰法
軍隊式「出動隊」組織
有事時에는勤勞召集令發布
開豊郡勤勞作業푸로

【開城】개풍군에서는「농민도″총후 전사(戰士)다″하는 의미에서 면내 십사면에 걸처 근로보국출동대(勤勞報國出動隊)를조직해가지고 국방작업에대한 근로봉사를 하기로되엇는데 조직은 마치군대식과가티 한대(隊)는 십륙명으로 편성하고 한명의대장을두어 통솔케되엇다 연령은 이십세이상 사십오세 이하의군민은누구나 이근로단에 출동할의무가잇서 일단유사시에 소집령이나리면만난을배제하고출동할 각오로 대기해야된다 그리고작업장에출동한 근로단은 사십일간을 근로작업을하기로 되어잇고 도작업중에는 다음과가티엄격한 규율이잇다

一、출동중지에의해 일단취업중에는 만부득이한사정을제하고는 절대귀향을못함

二、출동시간은 사십일이상으로하되 작업현장에 거주취식할것(단면근자는 자택 취식(通食)을허함)

이가티 엄격한 통제미테 제일회 출동대는 오는이십삼일부터 이백오십명이 여현(礪峴)을 중심으로한 경의선 복선공사장에 출동되어가지고 근로작업을 개시하기로된바 사십일작업기간동안 연인원수는 만여명이며 그 노임은 만이천원이라한다 그런데 수입총액의부는 저축보국을 한다고 한다

洋灰에″闇取引″
滿洲國商人들이潛入買占
平壤警經係對策講究

【平南支社發】이번에는 도세멘트에 이변(異變)—서선지방에잇서서 세멘트만은 여유잇는생산력에따라 상당한배정을밧고 협정가격이잇서 상품으로서 별로혼난을이루지안허섯는데 최근에이르러갑자기 세멘트가 크게부족하게되는동시에 그갑도 협정가격을 돌파하고소위『암상장』(闇相場)이생기게 되엇슴으로 이는단지 봉이되어 건축토목사업이왕성하여진 까닭에 의함이아니라하여 평남경제경찰에서 내사중이던바 마침내 그진상이명백하게되엇다 즉세멘트는조선분(分)만주분(分)등 그배급이 정하여잇슴에 불구하고 최근은만주와 북지방면에는 각종건설사업이비약적으로진전되어세멘트는 큰기근상태에 이르러고 그가격도 한포대에 삼원내외로 폭등을하엿다 이에 서선지방의협정가격한포대의 일원이십전내외로 이것을사서 만주로 수출을하면 모든비용 운임을제하고도 일원이상의 폭리를볼수잇게되엇스므로 만주측에서 상인이들어와이곳의상인(수로대리점)등매인등파어울리여 그매점 대량수출을한까닭에 이가티 품부족이생긴것으로 이때문에 평양에서도일반세멘트상점의 비싼갑세 매매되게되엇고 그나마 구할수조차어렵게되어 공사기를방한 평양의건축토목계는 난관에 드달하게되엇스므로 경제경찰에서는 그선후책을 신중히연구중이다

各公設市場擴充
平壤府의徹底的計畫

【平南支社發】평양부민의 저자 공설시장은 부내에 여덟곳이잇스나、시설의불충분은 상품의빈약 일반인사의 부족등으로 그매상고는 불만한것이엇고 가격가튼것도 공설시장이 다른시세를 통출하여 나아가지안코면 안될것임에 불구하고 오히려 반대로 다른시장에리-드되는 한점한상태이므로 평양부에서는 금년도에 전면적확충을 도모하고 예산도 양일천구백원을 증가게상하엿다 중총력의 모든경향을엄세여 다여브내 일용품매매의중심적지위를 보지하고 아울러시장내의 물가통제를 어렵하하여 공설시장뿐아니라 전반시장의물가 앙등을억제하는데도 중요한 역할을하야 참으로「소비대중의 시장」이 되게하고저 선진도시의 실정을 참조하는등기본조사를하고잇다

千圓喜捨
趙炳國氏遺志

(사진)

【牙山】충남아산군 온양면온천리(牙山郡溫陽面溫泉里)고조병국(故趙炳國)씨는 원래교육사업에공헌이 잇던바 불행이도 작년에 세상을떠나게되엇는데 미망인 (김복술여사)는 시아우조병선(趙炳善)씨와 상의하야 망부의유지를 밧든다하겟다는 결심을 굿게가지고 오천원을 요지에 충청남도로 일천원을 요지에 하사하엿스며 로 하교당국에서는 그의 공적을 에대하야 감사하미지아니하며 지방인사들도 칭송이자자하다 (사진은 고조병국씨)

模範村落에서
盛行하는賭博

【楊州】시중이래 농촌각지에도 박이심하야 나날이 경찰의검거가잇사이업는 이지음에 양주군 이담면 동두천리(楊州郡伊淡面東豆川里)광암리(廣岩里)라는모범촌락으로 유명한곳에서 우량하다는 청년들이 모이어 일전내지오전삼경고 도박을 하다가 십여명이 검거되어 양주경찰서에취조중인바 방면중 일부로 오원의파로처분을 언도하고 엄중훈

住民의所望達成
城南小學校認可

【元山】덕원군부내면(德源郡府內面)성남리(城南里)등 십여개리를 수심으로 저간선남소학교설치운동을 맹렬히 전개하여오든중 드디어 그소망이 이루어저서 지난사월일부로 도학무과로부터 정식인가가 잇섯다고한다 그리하야 십삼일부터 학생모집을 개시하기로되엿다는바 아직 학교건축에 착수하지안핫슴으로 임시로 고성리공회당(高城里公會堂)을빌리어 가교사로 이용하리라하며 벌써 동주민의 열성의결정인 학교기금이 이만삼천원에나 달하고잇스므로 금년내로는 [illegible]

[illegible] 會長 元[illegible] 李東春 [illegible]

山火警防週間
四月廿一日부터

【全北支社發】전북도 산림회에서는 금년도에도 예년과가티 오는 이십일일부터 일주간 산화경방주간(山火警防週間)을 실시키로되엿다 [illegible]

洪城에麻疹流行
當局防疫에努力

【洪城】충남홍성지방에는 기후관계인지 요사이 각처에 마진(麻疹)홍역이 유행하므로 일반리애들을 가진 가정에서는 공연으론인하야 적지안흔 고통을 느끼고잇는중이다 그중에는 이것을 성홍열(猩紅熱)로 오인하고 경찰의 발가를 두려워하야 어린환자를 은익하고 충분한보호치료가 못되므로 실패를보는이도 업지안타 이는 법정전염병이 아니고 조금도 염려치말고 의사의 진단도 받드며충분한 가료를하야 귀여운애기들에게 그릇됨이업도록 주의하기를 바란다고한다

城津赤農組事件
廿七名近近送局
城津署의取調一段落

【城津】성진적색농민조합 재건준비회(城津赤色農民組合再建準備會)사건관계자 허성진(許聖鎭)외이십육명은 오래동안 성진서(城津署)에서 취조가 진행중이더니 요지음취조를끗마치고 이십칠명은 치안유지법위반 기타죄명으로 방대한서류와함께 불일간 청진검사국으로 송치되리라한다

赤囊五個救出
羅津丸浸沒後報

【咸北支社發】속보=청진연락선(淸羅連絡船)제일나진환(第一羅津丸)의 침몰사건은 항로의 유지를 위하야뿐아니라 한편으로 우편물(郵便物)의 체송도중이던 만큼 물속에 잠겨버린 적랑(赤囊)을 어더케 건저내느냐는데주목되고잇다 침몰당시 우편행랑은 소포(小包)가 여덜개 보통우편물세개로 합 열한개가 드럿던것인데 그중소포한개와 통상우편물 두개만은 침몰직후에 건저냇고 나머지가운데서 지난십이일 다시 다섯개를 끄집어내고 소포세개만이 십삼일밤까지 구출되지안핫다 한편 건저낸우편물은 나진웅기 방면에가는안의삽만통에달하는 것으로 청진국에서 전원총동원으로 물에잠겻든우편물의 건조처리에 몰두하고잇다한다

全州府埋立地
今秋에나競賣

【全北支社發】전주부 소유지천칠백평은 저번부터 경매에부첫스나 입찰최고액십이원십전에불과하야 예정액에달하지 못하얏슴으로 전기토지를 금년가을까지 기다렷다가 다시경매에부치기로한다고한다

極貧者無料診察

【春川】강원도위생과에서는 마다 도내의 극빈자무료진찰을 공의들을 출동시켜 시행하여왓는데 금년에도 제일기로 사월서부터구월까지 제이기는 구월부터 익년삼월까지 시행하도록 오십이개소공의에게 지시하엿는데 공의는 담당구역을 방방곡곡차저 무료로 진찰과 투약을 하여주기로되엿다한다

朝鮮軍鄭少佐
咸北各地서講演

【咸北支社發】조선군보도부(朝鮮軍報道部)정소좌(鄭少佐)는 고정통역(高井通譯)을대동하고 십사일에 내북하야 십팔일까지오일동안에 도내중요지에서 강연회와좌담회를 개최하기로되엿다한다 강연회를열게될것은 청진 나남 웅기(雄基)서수라(西水羅) 경흥(慶興)경원(慶源)등지라한다

配電統制去益強化
北鮮合電咸南合電合同機運

【咸北支社發】지난해 함북도내에 산재한 전기회사를 합동시켜 단생을보게된북선합동전기(北鮮合同電氣)에 이번에는 다시 함남합동전기(咸南合同電氣)를 합병시켜 함남북의 배전(配電)사업을 통제하기로 되얏다는 소식이전하고잇다 벌써 한번순비에 착수하야쌍방의 태도도매우 접근된모양이므로 오는시월을 그실현을보리라는바 새로통합되는 회사는자재 북선합동전기측의 자본금칠백칠십만원과 함남측의 일백오십만원을합하야 구백삼십오만원의 큰배전회사가 될것이라한다 이로서 새회사의 배전망은남쪽으로 경원선(京元線)의 고산역(高山驛)에서북으로는 두만강국경의 서수라(西水羅)에 달할 연장수백리의 방대한전기왕국이 실현될것이다 더욱히 금융중미를 끄는점은 본사소재지가 어데로될까하는점인데 회사자체로보면 당연전에 두게될것으로보이는 대두되어 본사에서는 오는이십일 사업회의에 그문제를 제출하게될모양이라고한다

黑山島近海에서
鯨二十八頭捕獲
比前年同期二十頭減

【全南支社發】전라남도 서해안의 흑산도(黑山島)근해에는 예전부터 고래(鯨)잡이가 성하야 한때의어기에 사오십마리씩 잡어오든바 작년십일월로부터 금년삼월말까지의 총포획수는 이십팔두 시가십사만원으로 전년동기에비하야 약이십두의 감소를 보게되엇다한다

江原道經濟警察
懇談會二二五回

【春川】작년십이월에 경제경찰이 탄생한이래 금년삼월말까지 강원도내 각경찰서경제경찰계에서는 취지선전과 업무원칙수행을위하야 간담회를 개최하여오는데 개최회수는 이백이십오회이며 이간담회에 참석한 인원은 구천육백사십육인이나 된다한다

南船北馬

나주군이영조(羅州郡李永祚)(一八)라는 소년은 지난팔일에 돈한푼도업시 집을떠나서 목포부내에와서 일자리를 차젓스나 아모데도 일할만한곳이 업고 배만곱파지게되어서 지난십삼일 부내영정조기잔교(榮町朝汽棧橋)아페정박하고잇는 천진환(天津丸)에 드러가 닷(錨)을끄러 올려가지고 달어나다가 영정파출소경관에게 발각되자 종선을타고 달어나는것을 추격체포하야 본서로 다리고가서 엄중취조중이다(木浦)

元山뻐스에서
木炭車를運行

【元山】까소링절약국책에 의한 목탄자동차운행을준비하여오든 원산뻐스에서는 드디어 그실행에나아가서 십이일 동경식(東京式)두대가 도착하엿는데 도당국의 허가를어더 근일중 운전을개시하리라고한다

平南道經警係
課로昇格運動

【平南支社發】총동원의 미묘한 경세미테서 단속을할사무작고느리만가는 탐욕의부정상인을 취재하는 경제경찰은 창설이래 활동범위가 넓어가고잇서 그중요성이 나날이 더욱어워가고잇

廢品에도最低價
全南에서四十餘種價格統制

【全南支社發】장기건설에들어선 차에의의목적에서 각종폐물을이용회수하는동시 그활용을하고잇는데다나 자연폐물가격이 등귀하고잇스나 한풍 가격에대한규정이업고 한편각상점의 생활품은 얼리히 가격표가붙어서 대물건이상의 폭리를보는예가 잇다하야 전남도내의 폐물을통제하고저 작년에조직된 폐물조합회의실에서 좌좌목(佐佐木)산업부장통제하에 폐물상십여종의최저가격을 결정하야 도내 서는 그가격표를인쇄하야 도내 각곳에 배포할터이며 그결정된 몃가지의 최저가격은다음과갓다

◀[illegible] ″ 三、〇〇
◀[illegible]上 ″ 二、〇〇
◀同下 ″ 一、〇〇
◀[illegible] ″ 五五
◀[illegible] ″ 三五
◀[illegible] ″ 四〇
◀[illegible] ″ 四〇
◀[illegible] ″ 二〇
◀[illegible] ″ 一七
◀古新聞 ″ 五五
◀古雜誌 ″ 二〇
等外 二十七錢

光州育英會
今年貸費生銓衡

【全南支社發】빈한한가정의 학화인을계속할수업는 그들을 후원하고저 조직된광주육영회(光州育英會)에서는 십오일오후두시부터 도회의실에서 금년도에 새로보조하여줄 대비생(貸費生)을 결정할예정인데금년도역시 예년과가티 오륙명의정도로 결정할터이라는바 동육영회는 대정십사년사월에 창립하야 이래육십사명의 학도에게 학자를 지불하여왓다는데 그중 사십일명이 전문、대학을 졸업하엿고 졸업한二十七중에는 대다수가 수재인관계상 사회각방면으로 활약을보이고잇다는바 현재각학교재적수는 이십여명으로 일인당 년평균사백원내외를 지출하고잇다한다

又華金山贈收賄事件
最高懲役十個月
十四日光州法院에서言渡

【全南支社發】전남여수군화양면(麗水郡華陽面)에잇는 우화금광(又華金鑛)과 돌산금광(突山金鑛)은 접근하야잇는관계로 경계문제로 충돌되야오든바 경성부삼판통(京城府三坂通)사는 광산파축 약림도태랑(若林道太郞)과 고원배신출(裵辛出)등에게 우화금광주 여수김상룡(麗水金相龍)이가 금품을 주엇다는 증회수회(贈賄、收賄)사건은 광주지방법원 형사합의부공판에 회부되어 지난칠일에심리를마치고 입회검사로부터 피고세명에게 전부체형을 구형하엿다함은 기보한바이거니와 십사일에 상야(上野)재판장으로부터 다음과가티 언도를하엿다

◀若林道太郎 懲役十個月 (三年間執行猶豫) 追徵金八百六十九圓九錢
◀金相龍 同上
◀裵辛出 懲役三個月 (一年間執行猶豫) 追徵金七十九圓八十五錢

山地患者에福音
赤十字巡廻診察

【平南支社發】산두면내 자혜의목음——적십자평남지부에서는 의료기관이드문 산간지각군에 의료부대를 파견하야 순회진료를 행하기로하고 조선본부로부터 의사、간호부등일행오명을 청하야 다음의일정으로 가난한 환자에게 진료순회를 떠난다고한다

◀成川 十九、二十日
◀孟山 二十二日
◀寧遠 二十四日
◀德川 二十五日
○時間 午前十時—午後五時

襄陽鰮油肥組合
第八回定期總會

【襄陽】양양어유비제조조합(襄陽鰮油肥製造組合)제팔회정기총회는 지난십일일오후두시 속초(束草)공회당에서 조합장정주학(鄭珠鶴)씨사회미테 전원출석의대성황으로 열렷는데 토의된 의안과 개선역원은 다음과갓다고한다

一、昭和十三年度收支決算報告承認의件
一、昭和十四年度收支豫算報告의件
一、水産製品檢査所建工報告의件
一、水産組合東草支部建築의件 (工費八千圓程度)
一、規約一部變更의件
一、各製油肥工場人夫賃金統一의件(役員會의一任追錄)
一、役員改選의件

改選役員 組合長 鄭珠鶴、副組合長 柳時永、理事 小野川春一 評議員 許俊高、[illegible] 金南植 評議員 [illegible] 金英基 李鶴[illegible] 金延壽 金潤燮 鄭春興 姜來秉 張得男 李興守

西鮮工藝協會
組織을準備中

【平南支社發】상공성무역국(商工省貿易局)국내(谷內)기사등 제국수출품계의 권위자 삼씨와 동촌(東村)중앙시험소소장등의내양을기회로 평양에서는 공예방면의 관계관민사십여명이 십사일오후여덟시 철도호텔에 모이여「수출공예품좌담회」를 열엇는바 석상에서는 낙랑(樂浪)공예품등 평양에서 제작되는공예품이 수출품으로서도 더욱발전할길이잇는만큼 그진전을 꾀할필요가잇겟다하여 그기관으로써 서선공예협회(西鮮工藝協會)를조직하자는 의견이참집한사이에대두되여 즉석에서 의견이일치하야 그준비공작을 도산업과와 평양상공회의소에 일임하엿다한다

定州邑에上水道
設計完了、工事着手

【定州】평북정주읍민의 고대하고잇는 정주상수도는 오래동안 설계중에잇던바 얼마전에 완료되어 방금 공사에착수하엿는데 순공예정은 명년사월이라고하며 이공사가 끗나면 정주읍민은 음료수 불안을면하게될것이다

對岸에匪賊跋扈
國境警備陣緊張
茂山·三長兩署待機中

【咸北支社發】지난칠일에 함북무산군삼장(茂山郡三長)대안에서 가까운 대포재하(大浦材河)부락을 습격한이후 연길(延吉)화룡(和龍)안도(安圖)각현에빈처 비적이 발호하고잇다는 정보를비든 하로도경찰당국은 갑짜기 긴장하야 만전의대책을 강구하고잇다 벌써 삼장서(三長署)와무산서(茂山署)에서는 만일을염려하야 칠중가르 경계진을 펴고잇다 더욱 형세여하로는 국경경찰에 한하지안코 [illegible] 성까지침입할기세를 보이고 잇는데 이번의 비적단은 유정우(劉正宇)부하 삼백명으로 김일성(金日成)일파와아울러 상당히 완강한 공비(共匪)라는데 지금일만경비대와 격전을 하고잇다한다

桃屋의 花らっきょう
春의食卓에
消化를도웁고 食慾을增進함
各데파-트及食料品店에有함

新人短篇傑作集 發賣

補陽補陰 秘方仙藥
精力丸
京城府西大門 圖岩合資會社

皮膚チャージ (차-지)
근지러운 皮膚病
무좀、버짐、습진、여드름 [illegible]
東京神田花房町 山崎帝國堂

部 青散
鉱山用藥品 工業藥品 衛生材料 醫療器械 處方調劑 醫藥品 同名賣藥
山崎仁壽堂
京城府鍾路四丁目 電車交叉点
電話光化門二五六八番 二五六九番
振替京城八〇八番

第貳回 新築家屋賣買開始
奬忠壇公園隣接地요重要階級人士의文化住宅이大部分櫻ヶ丘를占領함을따라交通路下水溝等衛生施設이充分한模範住宅地입니다
○六間으로十五間까지每壹間二百四十圓
新築場所 櫻ヶ丘
家屋、土地 貸出、木材
朝鮮建築社
京城府鍾路二丁目永保빌딩三階
電話光化門一三四九番

おいしい のみよい 小兒用
セキに コデス
百日咳にも ぜん息にも 大好評!
推奬 岡山醫學博士 渡邊醫學博士
大阪市北區中崎町 笹岡省三藥房

丈夫で經濟!
建設の原動力
山口の自轉車

頭痛이잘낫는名藥
有名한醫學博士 森田資孝先生御推奬
ノーシン 노-신
●머리가갈러지는것가티골치가아플때!!
●바늘로쑤시는것가티골치가아플때!!
그리고 머리가아프지안흔때도過度한讀書로睡眠이不足하거나 머리가무겁고 흐리터분할때
나술을過飮하고 餘毒으로氣分이 조치못할때나 언제든지 잘낫는名藥입니다
價 四包入 二十錢 七包入 三十錢 十二包入 五十錢 廿八包入 一圓
荒川長太郎合名會社 廣貫堂

滿員御禮
最後のギャング
思へ!!夫の素性を初めて知つて家庭に泣き崩れる新妻を!眞の父を知らず育ちゆく愛兒の運命を!戰慄と戰慄を縫つて描く人情味の追力!
改訂新日本版 ベンガルの槍騎兵
十六日(日曜)正午十一時半開場
明治座

學生募集
官認 東洋自動車講習所

祝滿支版發刊
吉林産業株式會社 社長 李基蓉
吉林市 滿鮮昌 表鶴華
閔斗一
盧明燦
徐成岩
三光商會
吉林學校組合
李[illegible]哲
吉林大馬路永慶里 新廣商會

妊娠 産褥・授乳時에
強力비타민B劑
オリザニン (오리자닌)
胎兒는母體에서必要한營養素를吸收하야成長하므로 妊娠했을때는 그中에서도가장重要한 비타민의消費量이 늘하지는結果 新鮮한野菜、果實或은力價가놉은비타민B劑……오리자닌과 같은것을 恒常補給하지않으면 않됩니다。
비타민B 가母體에缺乏되면 早産惡阻症、便秘症、産褥時에있어서의食慾不振、脚氣、榮養障碍等이생깁니다。이러한것을豫防하고治療하며 또 胎兒의良好한發育、乳汁의分泌等을爲하야 오리자닌의補給이 推奬되고있읍니다。
—5・¥1.20—
(說明書進呈)
東京・日本橋・室町 三共株式會社
三 SANKYO 共
OOB. A.019

經濟解說 國家資本活動 特殊·國策會社簇生

事變이 長期化됨을따라 戰爭目的遂行을爲하야 國家權力은 經濟의各部門에 漸次浸潤되어 日生産力擴充計劃、日 物價動員計劃、日 資金統制等의 形態를 取하게 되엇다。 이러케하야 自由主義經濟는 高度한 統制經濟에의 移行을보는데 지난議會에있어서도 還流된 諸經濟政策을보면 時局産業에對한國家資本의 積極的進出을 볼수잇섯다。 이것을

◇資本形態上 으로보면 政府出資의 增加이고 지나事變에서 나타난것을보아도 日本米穀株式會社 (資本金五千萬圓、政府出資 千五百萬圓、其中第一回拂込三百七十五萬圓) 帝國燃料興業會社 (資本金三千萬圓、政府出資 千五百萬圓、第一回拂込三百七十五萬圓) 大日本航空株式會社 (資本金一億圓、政府出資三千七百五十萬圓、第一回拂込七百萬圓) 等이 잇고 다시 政府의 現物出資에依하야 擴張하는 國際電氣通信會社(資本金一億圓 現在二千五百萬圓 現物出資五千萬圓) 等이엿다

◇最近數年間 의特殊會社乃至國策會社의數年傾向은 相當히 顯著한것이잇는데 現在에 잇서서의 政府의特殊會社 所有株式을보면 本年三月一日現在 國家資本으로부터 出資를 박고잇는會社數는 이미二十四社에 達하고 그의資本總計는 二十四億圓을 突破하고잇다。 其中政府所有株式金額 合計는 十一億餘圓으로 總額의 約折半을 政府에서 出資하고잇고 實拂込額도 合計七億七千七百餘萬圓에 達하고잇다。 그리고 事變以來로 이傾向은 一層顯著하게되엇다。

◇國家가資本 을投하야企業에 參加하는形態는 ... 獨占的形態를 取하는수도잇스나 여기서 말하는國策會社에의 企業參加의 形態도 結局은國家資本에依한 企業의 一形式이다。

國家가 經營하는事業은 반드시 民間事業으로서의 企業槪念 即利潤追求를 第一義로하는것은아니나 國家에서 經營하는事業으로서 利潤을내이고잇는것을 企業이라고 부른다면 國策會社에의 政府出資는 正히 國家資本의 企業參加이다。 國家資本의

◇企業參加는 ... 初期에잇서서의 ... 府資本의 ... 大期에잇서서의 ... 小企業의合同、事業 ... 中央振興 ... 的으로 國家資本이 參加한것等으로 大別할수잇겟다

◇그러면 國家資本의 企業參加傾向은 그究極的形態로서 次의 二種을 생각할수가 잇겟다。 그第一은 國家資本의企業參加를 通하야 ...

◇政府의庇護 도를 박지안하 自力으로 資金을調達할수잇는 實力을가지게됨에 政府出資를 ... 獨立한民間事業으로서 ... 하야 政府에서 ... 式을 全部所有하야 ... 事業으로하는境遇이다。 이것은 槪念的으로 ... 現在의 政府에잇서서 모든經濟機構가 國家權力의 ... 으로 國家的色彩를 濃化하고잇는것을보면 現在의 主要한動向은 第二의形態를目標로하야 進展하고잇는 部門이만흔모양이다。 그러나

◇現實形態를 ... 相當히 ... 을牽制하는諸要因이잇스니 國家의意圖에따라 漸次的移行을 하여갈것으로보인다。(了)

物價指數로보면 米價의割低歷然
一段高價期待나物價抑制로 高價買思惑은無妙味

朝鮮銀行調査에 依한三月의京城都賣物價 總平均指數는 一五五、二八로서 前月比 一分三厘一毛의 騰貴이나米價指數(正租、玄米、白米、韓白米)는

▲正租 三等百斤 平均價格 指數
三月 十〇圓三〇錢 一三〇、九
二月 十〇圓二〇錢 一三〇、一〇
昨年三月 九圓八〇錢 一〇四、三
▲玄米 改良種上一石
三月 三三圓三〇錢 一一七〇
二月 三三圓二六錢 一一六六
昨年三月 二九圓八〇錢 一〇四、五
▲白米 內地人向普通百斤
三月 三二圓五〇錢 一一〇〇
二月 三二圓五〇錢 一一〇一
昨年三月 三一圓五〇錢 一〇一、三
▲韓白米 一等一石
三月 三三圓五〇錢 一〇六、三
二月 三三圓五〇錢 一〇六、三
昨年三月 三一圓九〇錢 一〇〇、四

以上과가티 正租는百斤에 겨우 一錢이올랏슬뿐이요 玄米는 一石에四錢高 白米는 百斤에十錢高 韓白米는 不變이엇다 이제 이것을 指數로보면 米穀四種의 三月平均指數는 一一一、六五로서 前月의平均指數 一一〇、八五보다 七厘二毛의微騰에不過하엿다

即 總平均指數는 三月이二月보다 一分三厘一毛高인데 米價指數는 七分二厘로 米價의騰貴率이 微弱하야 米價의 割低가 歷然하다하겟다 이點을하면米價는 需給關係와 相俟하야 大低價를 바랄수업고 端境期接近에따러 相當한 高價도 豫想되나 一面總動員法의 順次發動에 依하야 物價抑制가 强度化되는一方 物價가抑制되면 結局米價도 最高價格이 堅持되어高價買思惑은 妙味가업스리라한다

延、正米市場 設置場所決定
來週初에發表할터

朝鮮米穀市場會社는 全鮮의一個中心的市場으로써延市場을一個所로하고 大體現在의 米穀市場所在地에 正米市場을 設置하기로하고 農林局에서는 그設置場所의 決定을 急히하고잇던바 殖産局과의 折衝도順調로히 進行되어 最後的決着에 到達하엿슴으로 十七、八日頃正式決定發表될모양이라한다

仁川側陳情 延市場誘致

仁川府勢振興會에서는 十四日延市場誘致에關한 役員會를 開催하고 그目的貫徹方策에 關하야 協議하엿는데 그結果에依하야 金允福、杉野榮八、永井市太郎、渡邊政喜의 四氏는 十五日午前十時 總督府에 大野政務總監을 訪問하고 議者提出한 陳情書의內容을 敷衍하야 排氏、配給統制의 政府의 大方針에順應하는 見地에서 仁川設置의 必要性을 具陳하고 이에對한 總督府當局의善處를 懇請하엿다한다

朝取取引員總會

朝鮮取引所取引員組合에서는 十七日午後五時半부터 本町二丁目花月에서 定時總會를 開催하고 豫算決算의 承認及朝取改革案에對하야 附議하고 又다른後에 市場振興策에 對하야 協議할터이라한다

朝取米豆部 財産調査

朝鮮取引所米豆部는 九月末으로써 朝鮮米穀會社에 引繼하게되는데이에 依하야 同部의 財産調査를爲하야 總督府米穀課係官이 十七日仁川에 出張하기로되엇다한다

三個月間에 二千萬圓獲得
殖産積金新計畫

朝鮮貯蓄銀行에서는 來七月一日로써 創立十周年 記念으로서 預金一億圓計畫이 成立되어 同計畫期日인 六月三十日을 압두고 去二月末日에 一億圓計畫을 突破한것은 旣報와가튼데 來六月三十日까지에는 三個年滿期로될 殖産積金拂出額이 約五百萬圓에 達하므로 一億圓計畫을 擴張하야 七月一日의 十周年記念까지에 內勤 外勤을 不問하고 同行員을 總動員하야 當局의 貯蓄獎勵와 相伴하야 今後約三個月間에 二千萬圓의 預金取入에 晝夜兼行으로 邁進키로되엇다한다

京畿만남고 一道一無盡

平壤、鎭南浦의 兩無盡會社合倂으로 平南에잇서서의 無盡業의統制는 겨우完成되고 全南에잇서서의 光州、木浦無盡、順天三社合倂도 大體順調로히 進行되어 正式發表를기다릴뿐으로되엇다 이로써京畿道를除外한 十二道는 一道一社의理想이 達成되게 되엇다한다

平南兩無盡 合倂키로決定

總督府의 一道一社方針에따라 平壤無盡(資本金十萬圓) 鎭南浦無盡(資本金十二萬圓)의兩社는 合倂하기로決定하고 새로히 平南無盡株式會社를 設立하기로決定하엿는데 이第一回創立委員會는十三日平壤에서開催하고 定款其他重要事項을決定하엿다 新會社의開業는 七月一日로 決定되엇다

新設될「탄닌」會社
朝鮮皮革이全部持株

朝鮮皮革會社는 三月末으로써 決算을 맛치고 五月上旬定時總會를열 豫定인바 配當은 八分을 堅持할터이다 또同社의 三倍增資(現在資本金百萬圓)는 豫定대로

北鮮拓植 六七月頃創立

茂山鐵鑛開發에 따라그의輸送鐵道인 朝鮮鐵道 咸北線의 廣軌改良及 複線工事는 이미朝鮮鐵道自體에서 進行시키고 잇는데 右鐵道는 最初의 豫定대로 別個會社로서 北鮮拓殖 鐵道會社(資本金二千萬圓)를 設立하기로하고 過般東京에서 發起人會를

朝鮮物産見本市
北支蒙疆에서開催
◇…二萬四千圓의豫算

新興北支에 積極進出의 朝鮮의 ... 決定에依하야 北支朝鮮間의 經濟關係의 一層緊密을圖하기爲하야 朝鮮物産見本市를 天津、大同、厚和의 五個所에 五月十日부터 二十七日까지 左記日程으로 開催하고 朝鮮産品의 宣傳紹介、貿易의增進에資하기로되엇다 總督府에서는 各道協議下에 二萬四千百四十圓의 豫算으로써 하기로되엿바 其大綱은如左하다

一、名稱=北支蒙疆朝鮮見本市
二、開催地=天津、北京(第一班) 張家口、大同、厚和(第二班)
三、施設=見本市 宣傳即賣會 映寫會 産業經濟調査懇談會
四、出品者=北支又는同好産品의 製造業者又는 取扱業者로서各道에서 推薦되고 또總督府의
五、會場設備 (가) 見本展示所의設備 (나) 即賣場의設備 (다) 座談室의設備 (라) 展覽會場의設備
六、出品物의輸送은 開催十日前까지 現地에 到着하도록함
七、國費의補助 (가) 旅費補助(一人一日七圓) (나) 出品物의 運賃輸送補助 百三十圓以內 (다) 國費의補助는 三十人以內
八、開催地及日程 (가)天津 五月十三、四日 (나) 北京 十八、九日 (다)張家口 二十二、三日 (라)大同 二十六、七日 (마)厚和 三十日、六月一日

朝鮮金山開發會社 投資補償諒解
五月中에는創立할豫定

産金會社法의 改正으로 政府는産金振興會社에 對하야 産金振興上必要한命令을 發한境遇에 이에依한 會社의損失을 補償하기로하고 同時에 豫算外國庫負擔契約으로서 政府가 同社에對하야 探鑛資金의融通 又는 投資를하라는 命令을하는境遇에政府는 昭和十四年度부터 十七年度까지 四個年間 一千百萬圓에對하야 損失을補償할수잇게되엇슴으로 總督府에서는 山의探鑛開發을 目的으로하야 設立計畫中의 朝鮮金山開發會社에 對한 親會社인 産金振興의 投資를 國庫로서 補償시키려고 木野産金課長이 渡東折衝中이던바 大體 中央의 諒解를어덧다 따라서 産金法改正에 依한 勅令이 本月末頃에는 公布되므로 이에 基하야 金山開發會社에 對한 必要한 命令을 發하기로內定하고 五月에는 創立手續을開始하기로되엇다 右에對하야 十四日午後歸任한 木野産金課長은 如左히말한다

産金開發會社에對한 産金振興의 投資에依한 損失은 ... 承認되어 ... 補償키로 ... 어데까지라도 金山開發會社는 ... 定以上으로 積極的活動을 할수잇게되엇다 資本金은 二百萬圓으로 大體産金振興이 全株를 가지게 될것인데 五月中에는 創立하고십다 千百萬圓은 內地와 共同인데 六百萬圓程度가 朝鮮에 割付될것이다 二百萬圓으로하고 漸次增加하여 갈豫定이다

液體燃料政策 再檢討懇談會

朝鮮에잇서서의 液體燃料의 ... 燃料取得 ... 問題가 만히잇서 技術原料等 ... 이에 再檢討를加하기爲하야 總督府殖産局에서는 오는二十七、二十日兩日에 官民을 招致하고 液體燃料에對한 懇談會를 開催하기로되엇는데 懇談事項은如左하다

一、人造石油의增産
一、代用燃料의普及
一、人造石油製造事業과 石油事業의 調整
一、瓦斯燃料의獎勵普及
一、燃料關係諸法令
一、液體燃料消費의合理化
一、其他燃料政策上必要한事項

林業開發의植林
一萬三千五百町步

朝鮮林業開發에서는 本年度에 咸南、慶北兩事業地에 植林을하는데 本年은 山岳地帶의 解氷이 若干遲延되어 本月中에 植栽地에 準備完了할 豫定이라는바 本年度의豫定은

新植地	四、五〇〇町步
補植地	五、五〇〇〃
撫育地	三、五〇〇〃
合計	一三、五〇〇〃

로 昨年度의 新補植地 三千七百町步及 撫育地五千町步를 合計하면 二萬一千五百町步로 된다한다

年五分配可決

朝鮮林業開發會社에서는 十五日午前十一時부터 殖銀集會所에서第二期定時株主總會를開催하고 一、營業報告決算承認의件 二、利益金及補給金處分案議決의件을附議하엿는데 모두原案대로 可決하엿는바 利益金處分案은如左하다(單位圓)

當期純益金	三〇、四七九
政府補給金	七一、〇四四
合計	一〇一、五二四

이의處分은如左

法定積立金	一、五二四
株主配當金(年五分)	一〇〇、〇〇〇

經濟界消息

○櫻谷第三區二萬坪分讓=朝鮮都市經營會社에서는 一昨年부터 整地工事中의 櫻谷第三區住宅地二萬坪이 最近竣功되엇슴으로 十二日부터 分讓을開始

寸鐵

◇…延取設置場所를 둘러싸고 京城、仁川、群山等 各地에서 誘致運動에熱中
◇…陳情은 統制에는 열이나 마당에도 할일이나 各其저곳에 두자는理由는무엇
◇…事實制의 第一步인 配給統制下에 무엇을 해먹겟다고 그러는지
◇…投機二字는 當日之夢인데 웨떠드노…
◇…來週初에는 延取와 正米市場의 設置地를 決定發表하리라니 헛꿈이나 만히꾸시오
◇…貯蓄獎勵는 强制貯蓄으로 一步前進할形勢 내가번돈 내가쓰는데 웬챙견이냐고 버티어서는 잘못
◇…東需景氣로 주머니속이 두둑하다고 제世上이라고 떠들던것도 한때
◇…犧牲産業部面을 생각하면 저절로 自肅해질터

黃海經濟聯盟 五月大連서總會

黃海를中心으로하는 沿岸의經濟發展을企圖하고 設立된 黃海經濟聯盟은 來五月十五、十六의兩日 大連에서 定時總會를 여는데 黃海에面하는 各會議所代表는 右總會出席後에 新京에서開催될 日滿實業協會總會에列席할터이라한다

財界人事往來

▲松原純一氏(鮮銀總裁)渡東中十五日午後歸任
▲池邊東拓副總裁 十五日春川에 入京中인池邊東拓副總裁는 十五日午後一時京城發春川에向하는데 春川에一泊한後十七日歸京의豫定이고 京事業課長小田京城支店長이同行한다고
▲秋山滿夫氏(朝鮮取引所常務理事)米豆部事務의 協議키爲하야 十五日正午仁川向發
▲賀田直治氏(京城商議會頭)渡東中十五日歸任

今日의市勢 (十五日)

株式 帝人低로不勢

前場下押 今朝은 東新一百二十六圓九에 低合寄付後 依然六圓臺에서 浮動이다가 引際에이르러 帝人新舊兩株의三分減配說이 傳하야 投物이續出 東新은百二十五圓臺로 低落되어 結局東新百廿五圓五、鐘紡七十五圓、鐘紡百四十三圓五에低位大引後場은例休

帝人減配로下落

歐洲의 事態은 英國首相의 相當히 强硬한演說이 發表로 因하야 依然緊迫狀態를 持續하고잇는데 이것은 이미 常態化된感이잇서 새삼스럽게 다시 刺戟을 주지못하고잇다 歐洲事態外에는 또別無材料이어서 仕手는 仕掛難에

東新止株引取

東新은이미 周知하는바와가티 帝人新舊兩株減配說로 實方의實整이나와 東新百二十五圓臺로 下落되엇다 ... 年年乃至一年前來의 人氣 ... 東株의 株主總人員은 今年四月十日現在로 一萬八千五百十七名에 達하야 昨年末보다도 七百五十七名의 增加를 보고잇는데 ...

期米 少高寄後伸悩

前場少戻 今朝는 大阪三十六圓四十九錢에 少高寄付 ... 三十三圓八十九錢 ...

當限今後一考

政府의 米穀統制의 强化에 따라서 當限取引을 ... 結局 阪正四十七錢의 少高에 ... 八十五錢에 ...

國債强調 (東京電話同盟)

金融市場의 連日樂觀으로 人氣는續騰해서 强調이오 長期二三五分中限파 一、一〇四分의當限이 各五錢高 ...

▲二十三年物九八、六〇 ▲一回四分一〇三、〇五 ▲二回四分一〇三、〇五

朝取期米取組內容

◇賣方 ◇買方

市場六感

株…東新一本을中心으로 小幅浮動이다가 引際에이르러 帝人新舊株의 三分減配說로 下放을보이어 東新百廿五圓臺를 示現 ▲이로써 休日後의市勢動向은 興味가 深甚하게되엇스나 ▲問題만흔 帝人이드디어 本色을 露呈? ▲帝人新株의나이는 세는格이나 大正八年歐洲大戰後의 好景氣時代에는 東新四百八十三圓九十錢 昭和八年에도 二百二十三圓四十錢의 高價가 잇섯다고

米…朝取取引員組合에서는 朝取理事의 無誠意를 打擊하는 一方來六月에 總辭職을 하자고 一波紋을 일으키엇다 ▲그래서 今日取引員組合의 總會를 開催한다고 大體理事의 無誠意란 무엇을 말함이? 延取市場問題나 아닌지 모르지 ▲그런데 延取를 京城에 設置하라는 陳情理由를 보면 너무나 薄弱 ▲現在 商市場의 注文이 大槪京城을經由하야 出荷한다는 것 京城은 政治經濟의 中心地라는 것이다 ▲그러면 大連의 延取를 京城에 설치할 理由가 무엇인가 ▲滿洲取引의 根本政策이 投機熱 即賭博性을 抑除함에 있슨즉 賣買高만을 主張함은 認識錯誤 ▲그리고 取引員의 經費節約云云은 더구나 言語道斷

正米 動機待로 無力

京城閑散 市中人氣는 前週의 透徹한 見通으로 擧止에 依然 休日을 압두엇슴에도 稍白側은 十錢 高에 정이 조금하고 出荷의 ...

仁川少堅

延米는 季節的으로 多少이나마 增加되는 傾向이 보이고 ...

釜山同調

休日을압둔 今朝는 地場白米 ...

大邱膠着

休日을 압두엇슴에도 不拘하고 依然 膠着 ...

群山不變

休日을 압두엇스나 市中은 依然히 活氣가 업는데 ...

木浦不動

地場消費不況으로 ...

乾明太、海苔昂騰

乾明太、海苔는 最近 品薄으로 因하야 昂騰을 보이어 乾明太 西湖津一駄는 三圓高인 八十八圓 退潮太는 五圓高인 九十五圓 津太로 五圓高인 百圓으로 되고 또 海苔는 各種이 모두 五圓式高 ...

滿洲粟低弛

滿洲粟中 奉天一號는 二十錢低落되어 十圓五十錢으로되엇다

大麥昂高

大麥(春麥)은 一石에 一圓昂高되어 十二圓으로 되엇다

今日財界 (十五日)

◆米
仁川期米先限 ...
大阪期米先限 ...
◎京城三等米一石 ...
白米百斤(一等) ...
籾(仁川)一石 ...
滿洲粟 ...
京畿金(一匁) ...

京城物價 十五日

海外經濟 十五日

銀行券

金利手形交換

金銀價

對外爲替

鰯粕油 麥粉

正米 / 正租 / 雜穀 / 綿絲布 / 滿洲商況

株式

◆朝取短期 ◆朝取主要株取組 ◆實定代引日步 ◆大阪短期取組 ◆東京短期 ◆東京現株 ◆大阪短期

期米

◆朝取期米 ◆大阪長期 ◆大阪短期取組 ◆大阪期米 ◆東京期米 ◆木浦期米 ◆群山期米 ◆大邱期米 ◆朝取期米取組 ◆各地期米

棉花 / 綿布 / 生糸 / 砂糖

辭典拾冊 一圓卅錢 各冊分は四十錢
緊急處分 大投賣斷行
法律百科大辭典 常用漢和大辭典 いろは引大辭典 現代新語大辭典 手紙百科大辭典 字くづし大辭典 英語獨習大辭典 文章百科大辭典 五分間演說辭典 社交常識辭典
特別無代進呈 懷中日記
國民中學講義錄
●定評ある!詳解漢和大辭典!
緊急處分 大投賣斷行
定價三圓八十錢を タダの一圓卅錢で大投賣す!
詳解漢和大辭典
發賣元 大阪市東淀川局區內西町 合資會社 國民書院日報係 振替大阪五壹六貳壹番
고초가루
今光信商店